



3月20日 小学校卒業式

特集

- 毎日・地方自治大賞 優秀賞受賞
- 救急車の適正利用にご協力ください
- 満足度調査結果から～第5回～

はが4 No.624 広報

価値創造の町「ユートピア芳賀」を目指そう

Public Information HAGA 平成19年



芳賀東小学校の卒業式を取材しました。卒業生のはればれとした表情は、いつ見てもいいですね。新しい生活でも頑張れ、芳賀っ子。

4 「循環型の地産地消と学校給食」

2006年度毎日・地方自治大賞優秀賞受賞

6 『救急車の適正利用にご協力ください』

栃木県内オールロケーション撮影 ただ今、上映中

8 檸檬のころ

9 満足度調査結果から

10 総合検診について

平成19年4月1日付

11 町職員人事異動

地域のおもしろい話、変わった出来事

12 タウンレポート

情報いっぱい

16 はがタウンインフォメーション

保育園とは...

こんにちは!!保育園

環の町芳賀モデル地区の支援を受けよう!

20 環の町芳賀

お便り待ってます

あなたの声を聞かせてね!

22 町長のひとりごと

わたしは3歳

お豆腐サラダ

かんたんヘルシーメニュー

25 他

芳賀高校の閉校に思う②

26 続・ふるさとこぼれ話



人のうごき 平成19年2月末日現在

人口	16,897人(-7人)	・転入	35人
男	8,461人(-6人)	・転出	34人
女	8,436人(-1人)	・出生	7人
世帯数	4,939戸(+1戸)	・死亡	15人
		・婚姻	6件
		・離婚	2件

第十六回 芳賀町

会場 かの森公園

4月1日(日)

うまいもん横丁
フリーマーケット
ホンダテストコース見学
ピングオ大会
大鍋まつり など
※天候などにより中止になる場合もあります。

ライトアップ
21:00まで(4月8日まで予定)

協賛/伊藤園宇都宮東部支店・御オベロン・キリンビール栃木
木総括支社・車検センターヨシダ・芳賀町ロマン開発㈱・ホテルサンシャイン・㈱ホンダユーテック宇都宮営業所・㈱ホンダベルノ栃木中・Honda Cars栃木

主催・問い合わせ/
芳賀町観光協会【☎028(677)6000】

4月乳幼児健診

健康福祉課【☎028(677)6042】

項目	期日	対象
4カ月児健康診査	25日(水) 受付/13:00~13:20	H18.12月生
6カ月児健康相談		H18.10月生
2歳6カ月児歯科検診	18日(水) 受付/13:00~13:20	H16.8~9月生
3歳児健診	20日(金) 受付/13:00~13:20	H16.2~3月生
BCG予防接種	13日(金) 受付/13:30~14:00	3~6カ月未満でまだ接種が終了していない児
ポリオ	27日(金) 受付/13:30~14:00	3~90カ月未満で2回の接種が終了していない児
パパ・ママ学級	24日(火) 受付/13:15~13:30	妊婦と夫

4月ごみカレンダー 環境対策課【☎028(677)6041】

収集地区	祖母井 稲毛田 上稲毛田 給部 芳志戸 八ツ木	上延生 下延生 与能 打越新田 東高橋 西高橋	下高根沢 東水沼 西水沼 北長島
不燃ごみ・ビン類・衣類布類	10日(火)	11日(水)	12日(木)
紙・カン ペットボトル	5日(木) 18日(水)	6日(金) 19日(木)	9日(月) 20日(金)
可燃ごみ	上記黒字の地区は火・金 上記赤字の地区は月・木		
家庭用粗大ごみ個別収集運搬	25日(水)個別回収(事前に申込みが必要)		
家庭用粗大ごみ休日受付	21日(土)中部環境へ直接持ち込み		



INDY JAPAN 300 mile 開催記念イベント

4月20日(金)・21日(土) ツインリンクもてぎ



第3回クラシック&スーパースポーツ2&4

- 日時/4月14日(土)8:30に宇都宮市役所前をスタートし、芳賀町、市貝町を經由して茂木町へデモンストレーション走行。1975年以前に製造されたクラシックカーとスーパースポーツカーが参加します。
 - 芳賀町/9:00~10:00に道の駅はが到着予定。時間内で撮影会を予定しています。
- 道の駅はが【☎028(677)6000】

2006年度 毎日・地方自治大賞優秀賞受賞 「循環型の地産地消と学校給食」

3月9日、毎日新聞東京本社で2006年度「毎日・地方自治大賞」優秀賞の表彰を受けました。今年度のテーマは「コミュニティ再生」と「食育」で、最優秀賞には宮崎県清武町の「地域コミュニティ再生の鍵は防災力の向上」が選ばれ、優秀賞には芳賀町のほか、愛知県高浜市「地域内分権推進事業による地域における助け合い文化の再生」、広島県安芸高田市「自らの地域は自らの手で」が選ばれました。



▲表彰を受けた堀江肇教育長(手前右から2人目)

たくさんの人が協力 学校給食で地産地消

町では、学校給食への地産地消が積極的に行われていきます。平成12年に、安心・安全と郷土愛への意識の高揚、消費拡大につなげたいと、地元産コシヒカリを学校給食へ取り入れたのが始まりでした。平成15年からは、野菜についても町内全校で取り組みを行うようになりました。

地場農産物の生産・流通情報、学校給食の献立に関する情報などを、農産物を作る者と使う者が相互に交換し、学校給食での使用に結びつけるよう取組みました。

地産率は、野菜の重量ベースで、平成16年度は39・4%、平成17年度は43・9%、約40品目の農産物を取り入れることができました。(ナシ、イチゴは100%芳賀町産使用)

循環システム 研究会との連携

いままでの学校給食の食材調達とは違い、地元農家が立ち上げた「循環システム研究会」と地元商店組織「物資納入組合」が連携し、学校へ届

けるシステムを構築しました。循環システム研究会は、農産物の地域循環による「食」を通じた地域活性化を目指し、地産地消による学校給食へ食材を提供しています。学校は、循環システム研究会から出荷予定表を受け取り、優先的に地元産の農産物を発注します。季節によって地元で生産されていない農産物は、物資納入組合が市場で購入し、あわせて納品します。この仕組みにより地元商店への発注が増え、活性化も図れました。昨年の9月からは、宇都宮中央卸売場とも連携し、県内産の野菜を優先して学校へ納品しています。

給食残飯をたい肥へ、 野菜を生産し、再び 学校給食の食材に

生ごみを回収し、たい肥化する(有)ドンカメと提携し、町内企業や学校などから出される食べ残しや調理くずなどの生ごみを回収し発酵肥料を作ります。この発酵肥料を、循環システム研究会が利用し「食の環」が形成されます。小学校では社会科の時間に発酵肥料を作っている現場を

見学します。給食で出された残飯をそのまま捨てるとゴミになる。しかし、ここでは3か月後に有機肥料になり、おいしい作物を作るために必要なものになることを学びます。このように「食」を通して、子どもたちはリサイクル意識、ゴミ減量化、分別の大切さといった環境問題を身近な問題としてとらえています。

身近に感じる 農産物や生産者

毎日の給食に使われている野菜の紹介を食事前に放送したり、ランチルームや廊下などに生産者の顔写真が展示してあるので、子どもたちは、給食に使われる米や野菜がどの地域の人によって作られているか理解しています。また、野菜の栽培スケジュールも貼ってあるので、いつ、どんな野菜が収穫できるのかを理解し、農作物を身近に感じて給食を食べることができ、そのほか、学期ごとに生産農家などを学校へ招き、給食を食べて児童・生徒と交流する「ふるさと給食の日」を町内一斉に実施しています。生産者も子どもたちの食べてい

る様子がうかがえ、子どもたちは生産者を知り、農作物を身近に感じたり、苦労話を聞くことで食への理解を深めています。話を聞いて興味を示し、嫌いな野菜を食べる子どももいます。長い期間をかけて大切に作られたものだから食べてみようと思ったなどの感想も聞かれました。

「誇れるわが町」へ

学校給食における地産地消が軌道に乗って始めてから3年が経過しようとしています。今後も地産率を上げつつ、作付けの工夫、スムーズな流通経路、子どもたちを含め学校・保護者・地域をも巻き込んだ地産地消への理解、食育など、今まで実践してきたことを基本にして、生産、流通消費それぞれの課題をクリアしながら、農業と商業のそれぞれが活性できる地産地消を目指しています。そして、食を通じた環境問題への高揚が町全体に広がる食の循環を目指し、芳賀町に住んでよかった、育ってよかったと誇れるふるさとにできるような町づくりを目指していきます。



19年度から給食費を補助

町では平成19年度から、さらなる食の安全を確保するため、一般の米より農薬の利用を抑えた減農薬・減化学肥料米を学校給食に取り入れる考えです。また、関係機関と協力し新鮮・安全で美味しい地元食材の利用を進めます。今回、広く食の安心・大切さを理解してもらうために給食費の補助をすることになりました。その結果、家庭で負担する給食費が安くなりますが、今一度家庭内で食の大切さを考え直す機会にしてください。

平成19年度芳賀町の給食費(保護者負担額)

〈小学生〉
4,000円 ↓ 2,700円

〈中学生〉
4,500円 ↓ 4,000円



救命措置のポイント

もしもの時には…(成人の場合)

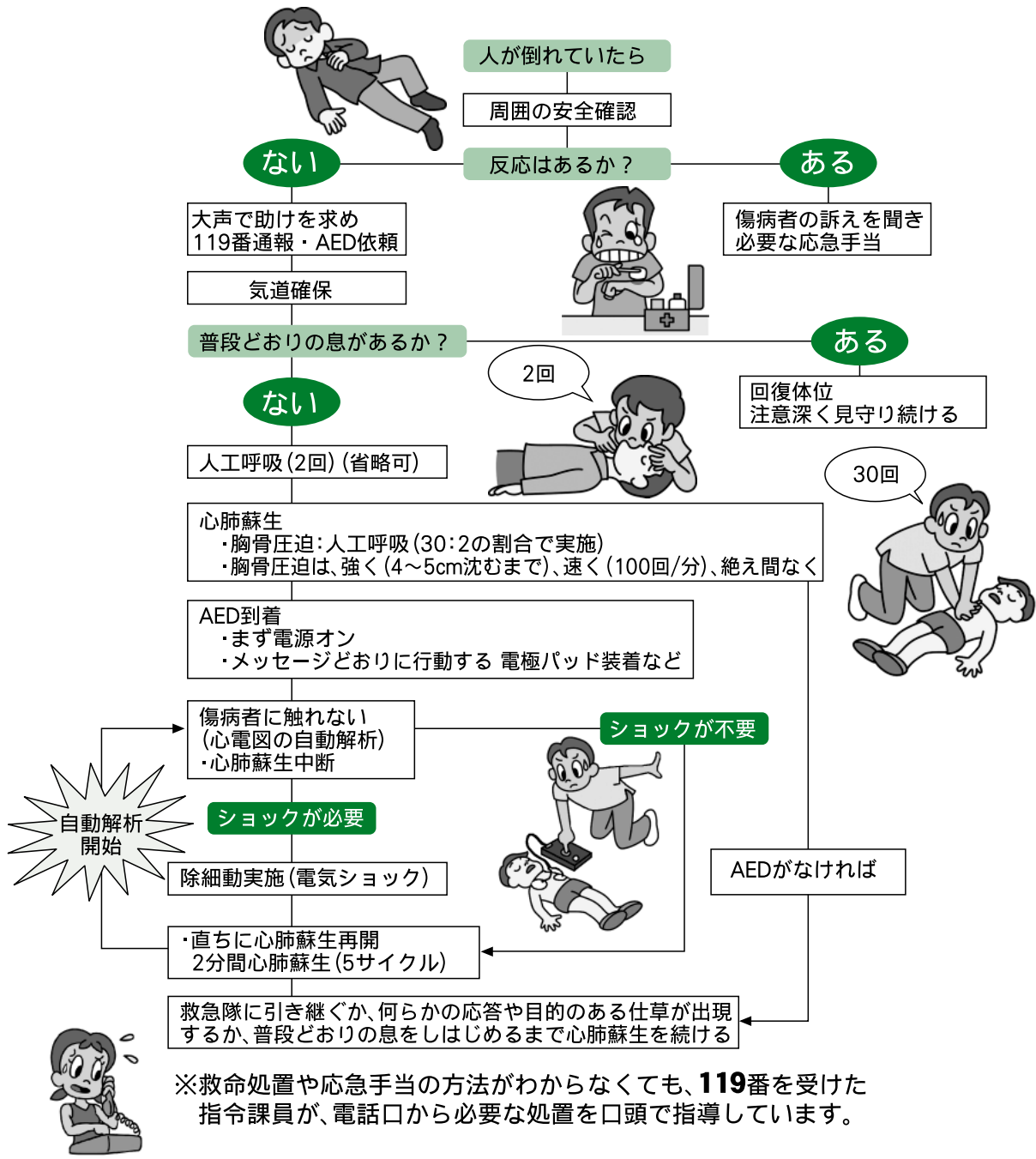

救急車の適正利用にご協力ください

救急車は、ケガや急病などで緊急に搬送しなければならない傷病者のためのものです。

緊急ではないのに救急車を要請すると、本当に救急車を必要とする事故や急病人が発生した場合、ほかの消防署から救急車が出動することになり、到着が遅れてしまうことがあります。

症状が軽い場合や様子がおかしいと思ったら、自分で、早めに最寄りの病院などで診察を受けてください。救急車の適正な利用にご理解とご協力をお願いします。

自分で病院に行けるとき…

症状が軽く、自分で病院に行ける状態で、診察可能な病院が分からない場合は「病院照会」をご利用ください。

消防芳賀分署【☎028(677)0212】
または
消防本部通信指令室【☎0285(82)0119】
まで
電話で確認してください。

(注意)
傷病者の様子や事故の状況などから、急いで病院へ連れて行ったほうがよいと判断した場合は、迷わず【☎119】へ通報してください。

消防芳賀分署
芳賀町内AED設置場所
・芳賀町役場
・芳賀海洋センター
・ロマンの湯
・工業団地管理センター
※各小中学校にも設置予定

普通救命講習のご案内

迅速な救急蘇生法の必要性

一刻をあらそうような傷病者が発生した場合に、その現場に居合わせた皆さんが、救急車の到着を待たずに、適切な救急蘇生法(救命処置や応急手当)を実施することが救命率の向上につながります。

消防芳賀分署では随時、一定の参加人数での救命講習を受け付けています。今までに実施した普通救命講習(AED 自動対外式除細動器の講習を含めた心肺蘇生)の受講者数は、芳賀町役場のほぼ全職員をはじめ延べ550人を超えています。新規や再講習(2~3年ごとの講習会で町民の皆さんの参加をお待ちしています。

満足度調査結果から

第5回

町民の皆さま本位のまちづくりを目指して

町では「価値創造の町 ユートピア芳賀」の実現を目標とし、町民の皆さま本位のまちづくりを目指して、行政品質向上活動を行っています。

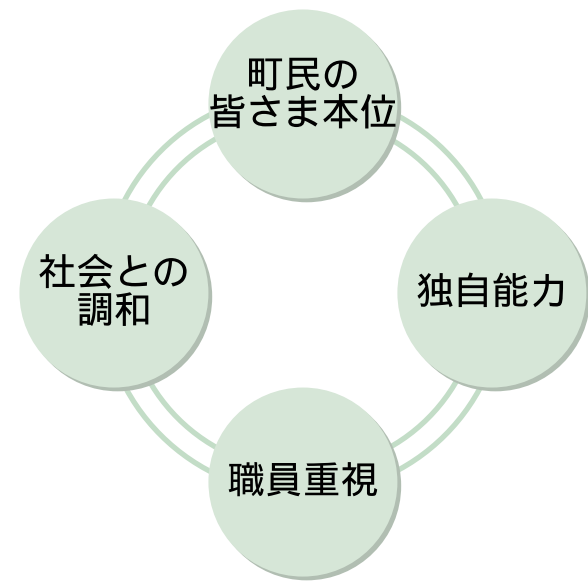

〈基本となる4つの理念〉

行政品質向上活動とは、絶えず変化する町民の皆さまの価値観やニーズに対応し、さらによりサービスの提供と価値の創造を行う組織体質をつくり上げていこうという活動です。

この活動の理念は、「町民の皆さま本位」「社会との調和」「職員重視」「独自能力」の4つです。

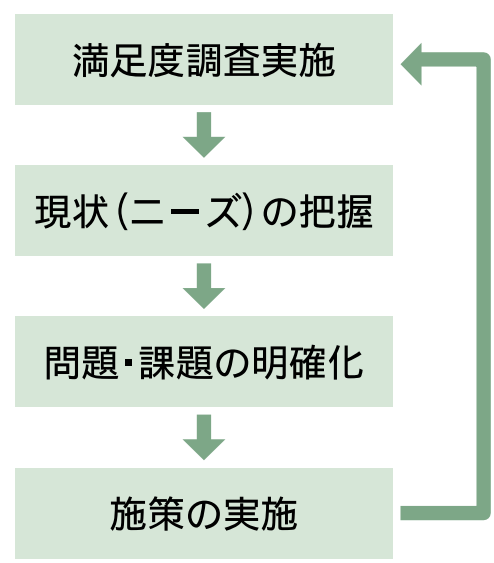

〈満足度調査の活用〉

町民の皆さまが、町政に対してどのような関心や要望があるかをお聞きするために行っている「町政への満足度調査」もその一つです。満足度調査により、町民の皆さまのニーズを把握し、その結果を分析して問題や課題を発見し、予算へと反映させ、施策を展開していきます。

満足度調査では「情報が無い」「わかりやすく説明してほしい」という意見をいただきました。町では「広報はが」をはじめ「財政のしくみ」「健康カレンダー」「ごみの分別表」など、よりわかりやすく情報を発信していきますので、この機会にぜひご覧ください。

4月は情報がいっぱい

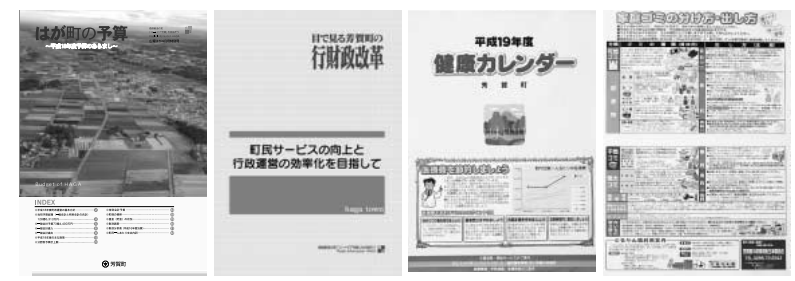

左から
 予算のあらまし
 平成19年度予算の解説
 行政改革
 町民サービスと行政運営の効率化について
 健康カレンダー
 休日当番医、検診日、ごみ収集日程
 ごみ分別表
 分別の詳細を説明

総務課経営品質推進係 ☎028(677)1111



栃木県内オールロケーション撮影 ただ今、上映中

全国公開映画

檸檬のころ

すべてが、きらめいていた。
誰もが通り過ぎてきた、甘くて痛いあの時間ー

■出演■
 榮倉奈々 谷村美月
 柄本佑 石田法嗣 林直次郎(平川地一丁目)
 浜崎貴司 石井正則 織本順吉 中村麻美 大地康雄(特別出演)
 脚本・監督:岩田ユキ 原作:豊島ミホ「檸檬のころ」(幻冬舎文庫)
 主題歌:林直次郎「hikari~檸檬のころ~」(DefSTAR RECORDS)
 ■上映場所■
 TOHOシネマズ宇都宮 ☎028(613)5151
 宇都宮第一東宝 ☎028(634)3118
 109シネマズ佐野 ☎0283(20)0109
 ※上映期間や時間などは、各映画館までお問い合わせください。



▲主演の榮倉奈々さん。鹿児島県出身、1988年生まれ。雑誌モデルやテレビ、映画などに出演し多方面で活躍中。

昨年秋に、栃木県内で撮影された映画「檸檬のころ」。映画の中心になる学園祭のシーンは、芳賀高校が舞台で物語が展開します。下高根沢の農道やひばりが丘野球場、稲毛田来迎寺でのシーンも見逃せません。
 栃木県の風景の中で過ぎていく、青春の1コマ…。ぜひ、映画館へ足を運んでみてください。そして、芳賀町の魅力を、あらためて感じてください。
 プレミア上映会で芳賀町を訪れた、岩田ユキ監督と主演の榮倉奈々さんに話を聞きました。



▲芳賀町の印象を話してくれた岩田監督(左)と榮倉さん(右)

◎芳賀町の印象
 岩田：風景が良い。人が温かくて優しい。西日がきれい。
 榮倉：空がきれい。空を見るのに邪魔するものがなく、雲がどんどん変わっていく。
 ◎撮影で印象的だった場所
 岩田：平群山(那須烏山市)からの景色。
 榮倉：芳賀高の文化祭。セツトの臨場感があり、手作りの温かさが伝わった。みんなの優しさの中で撮影ができた。
 ◎芳賀町の人へメッセージ
 岩田：この町と出逢って映画が完成した。とにかく見て欲しい。住んでいる人がこの町を誇れるような映画になっている。
 榮倉：映画に携わったみんなのおかげで完成した。手作り感や温かさを感じながら見て欲しい。

上映の後、岩田ユキ監督と主演の榮倉奈々さんが舞台あいさつを行い、芳賀町での撮影の思い出を語りました。芳賀高校生徒が映画の撮影を記念して作ったモザイクアートが舞台いっぱい飾られ、撮影協力の感謝を込めて、岩田監督と榮倉さんから生徒たちへ花束が贈られました。



▲岩田監督と榮倉さんから花束を贈られた芳賀高校生徒と校長先生

2月24日
 檸檬のころプレミア上映会

＜ 検 診 の 内 容 ＞

平成19年度から検診内容が下記のように変更になります。
メタボリックシンドローム(内臓脂肪症候群)予防のために、基本健康診査に腹囲測定を追加しました。

昨年度より65歳以上の人は全員、基本健康診査の対象となっています。
また、65歳以上の人については、介護保険法の改正に伴い基本健康診査と併せて生活機能評価に関する項目が追加されています。

※(※2) 婦人科検診は隔年受診です。昨年受診しなかった人が対象となります。

検診期日は5月号でお知らせ(健康カレンダーにも掲載)予定です。

検診名	対象者	個人負担金	内 容		
基本健康診査	40～64歳 男女	600円	血圧・尿検査・心電図・眼底検査 血液検査(貧血・脂質代謝・血糖・肝機能・腎機能・尿酸)・腹囲測定		
	65歳以上 男女	600円	血圧・尿検査・心電図・眼底検査・血液検査(貧血・脂質代謝・血糖・肝機能・腎機能・尿酸・アルブミン)・腹囲測定・診察・生活機能チェック(問診)		
ヤングエイジ 検診	19～39歳 男女	300円	血圧・尿検査・血液検査(貧血・脂質代謝 血糖・肝機能・腎機能・尿酸)		
結核検診	65歳以上 男女	無料	胸部エックス線撮影		
がん 検 診	肺	40歳以上 男女	無料	胸部エックス線撮影 必要な人のみ喀痰検査(300円)	
			400円	胃部エックス線撮影	
	胃	50歳以上 男性	200円	便の潜血検査	
	大腸		200円	血液検査	
	前立腺	子宮	昨年受 けてい ない人	20歳以上女性	300円
乳	30歳以上女性			500円	超音波検査又はマンモグラフィ
	骨密度検査	19～69歳 女性	300円	超音波検査(踵部)	
肝炎ウィルス 検診	40歳 男女 これまでに検査を受け たことがない人	300円	血液検査		

(対象年齢は、平成20年3月31日を基準日とします。)



◆申込みが不要な人
昨年度、総合検診またはがんセンター検診を受診した人(受診票は5月下旬ごろ郵送予定)
◆申込みが必要な人
昨年度、総合検診を受診していない人は役場窓口または電話で申込みください。

健康福祉課健康係
☎028(677)6042

☑親子(3歳児)のよい歯のコンクール
●対象/平成18年度中に3歳児健康診査を受診した幼児 ●締切/4月20日
健康福祉課健康係
☎028(677)6042

町職員 人事異動

平成19年4月1日付
○印は昇任、()内は異動前

〔課長級〕
 □住民課長○小林恵子(住民課長補佐兼任住民戸籍係長)□保育課長○阿久津英之(建設課長補佐兼任用地係長)□商工観光課長○塩澤啓一(商工観光課長補佐兼任工観光係長)□議事事務局長○柳田博(芳賀中部上水道企業団事務局長)□芳賀中部上水道企業団事務局長○小林俊法(税務課長補佐兼任納税係長)
〔課長補佐級〕
 □企画課長補佐兼企画調整係長○桑木正(都市計画課副主幹兼市街地整備係長)□企画課長補佐兼財政係長○大関一雄(企画課副主幹兼財政係長)□税務課長補佐兼納税係長○増淵方昭(税務課副主幹兼資産課係長)□税務課長補佐兼賦課係長○山中弘子(税務課副主幹兼町民税係長)□住民課長補佐兼任住民戸籍係長武田章(健康福祉課長補佐兼任福祉係長)□健康福祉課長補佐兼任福祉係長○七井真人(総務課副主幹兼地域安全対策係長)□保育課南高根沢保育園長○七井曉美(保育課南高根沢保育園副主幹兼保育士長)□保育課水橋保育園長○水沼成子(保育課水橋保育園副主幹兼保育士長)□環境対策課長補佐兼環境対策室長○南雲照夫(環境対策課副主幹兼環境対策室長)□商工観光課長補佐兼商

工観光係長阿部芳幸(農政課長補佐兼土地改良係長)□建設課長補佐兼管理係長○稲川嘉明(建設課副主幹兼管理係長)
 □建設課長補佐兼土木係長○沼能修一(建設課副主幹兼土木係長)□学校教育課長補佐兼学校教育係長渡辺信夫(企画課長補佐兼企画調整係長)
〔副主幹・係長・主任主査級〕
 □総務課副主幹兼地域安全対策係長齋藤正美(健康福祉課副主幹兼介護保険係長)□総務課主任主査○吉永英司(総務課主任主査)□企画課主任主査○稲川英明(企画課主任主査)□企画課副主幹小島宏美(企画課副主幹兼情報広報係長)□税務課副主幹○水田晴美(住民課主任主査)□健康福祉課副主幹兼介護保険係長高松紀代美(会計課副主幹兼出納係長)□保育課副主幹兼保育士長○平野千恵子(保育課水橋保育園副主幹)□保育課南高根沢保育園副主幹○小玉なおみ(保育課南高根沢保育園主任主査)□農政課副主幹兼土地改良係長渡辺照夫(生涯学習課副主幹兼文化振興

係長)□農政課副主幹鮎澤ゆり子(健康福祉課副主幹)□建設課副主幹兼用地係長○黒崎康夫(税務課副主幹)□都市計画課副主幹兼市街地整備係長手塚孝幸(学校教育課副主幹兼学校教育係長)□会計課副主幹兼出納係長○菅又恵子(会計課副主幹)□生涯学習課副主幹兼文化振興係長○市村和弘(農政課副主幹)
〔主査級〕
 □企画課主査田中一紀(税務課主査)□税務課主査(県派遣)尾周(税務課主査)□税務課主査○吉葉康弘(税務課主査)□保育課副主幹兼保育園主査鯉淵紀子(保育課南高根沢保育園主査)□保育課南高根沢保育園主査高正江(保育課南高根沢保育園主査)□建設課主査梅津綾(生涯学習課主査)□会計課主査伊佐野祐子(農政課主査)
〔主事級〕
 □総務課主事大根田昌美(都市計画課主事)□税務課主事野呂田広子(総務課主事)□健康福祉課主事浅山美智子(総務課主事)□学校教育課主事○伊沢景子(学校教育課主事)□生涯学習課主事小林彩香(健康福祉課主事)
〔用務員・調理員〕
 □保育課南高根沢保育園調理員菅谷昌子(芳賀中学校調理

役場の組織が一部変更

〔変更前〕
 納税課
 町民税係
 資産税係
 納税係
 納税係
 賦課係



- Graduation -

卒業



上:芳賀北小 中右:芳賀東小 中左:芳賀高 下右:芳賀南小 下左:芳賀中

3月1日、芳賀高校が最後の卒業生を送り出し、43年の歴史に幕を閉じました。卒業式・閉校式には多くの地元関係者や卒業生も参列し、寂しさに涙を流す姿も見られました。
また3月9日に芳賀中学校、20日には各小学校で卒業式が行われ、児童生徒が通い慣れた学び舎を巣立っていきました。

第2回 生涯学習まつり

3月3日、生涯学習センターで第2回生涯学習まつりが行われました。各種サークル・団体の皆さんが日ごろの成果を発表するとともに、体験講座なども行われ、会場は子どもからお年寄りまで多くの人でにぎわいました。お

▲まが玉作り



▲盆栽講習会



▲受講生の作品展示



▲環境問題解決シンポジウム

昼には手打ちそばやおにぎり、豚汁などの販売が大人気。よいお天気の中、来場した人は楽しい一日を過ごしました。
また、この日は公民館大会や芳賀町環境問題解決シンポジウムもあわせて行われました。



芳賀南小学校

公立学校 優良施設に

芳賀南小学校が、公立学校優良施設表彰（社団法人文教施設協会主催）総合部門で文教施設協会協会賞を受賞しました。

この表彰は、全国で整備された公立学校の中でも特に、計画・設計の優れた施設を表彰することで、学校教育環境の質を向上させることを目的に行われているものです。

芳賀南小学校は①全般にわたり優れた学校教育環境が整備されている②耐震性の確保とともに高機能かつ多機能な学校教育の環境の確保、地域との連携、環境との共生、防犯対策、バリアフリー化、健康や安全性などの質的整備に関して特に配慮されている③基本的構想から整備の実施にいたる過程において創意工夫がなされていることが認められ、今回の表彰となりました。

この木なる木に 金のなる木の花が満開に



▶加藤さん夫妻と成長した木

加藤旭さん宅（下高根沢）の金のなる木に花が咲きました。20年以上前にホームセンターで購入した鉢植えを大切に育てていたところ、高さ150センチ、幹周り40センチと大きく成長し、花を咲かせるまでになったとのこと。「今年は暖冬の影響か、きれいな花がたくさん咲きました」と加藤さん。加藤さん宅にはこのほかにも多くの草花が植えられており、季節ごとにさまざまな花が楽しめるそうです。

ごみの散乱防止と再資源化を進めるためのポスター・標語コンテスト

標語の部 最優秀賞

ゴミだって

マナーと知恵で

大へんしん



▲芳賀東小学校3年 金田夏季さん (学年は受賞時)

タウンレポート

Town Report

我ら広報部が地域のおもしろい話、変わった出来事などをレポートしちゃいます!

おもしろイチゴ発見!



ハート形のイチゴ
イチゴを食べる結ちゃんときん

関口章夫さん宅(芳志戸)でハートの形をしたイチゴがとれました。とっても変わった形だったため、関口さんは思わずカメラを手に取り撮影したとのこと。変わった形でも味は抜群。撮影後はお孫さんたちがおいしく食べたそうです。

町交通指導員齋藤さんが退任



齋藤良弘さん

町交通指導員の齋藤良弘さん(東水沼)が1月8日付で退任されました。2月22日には森町長から「13年の長きにわたり毎日、登下校する児童生徒のために立哨指導を行い、町民の交通事故防止に多大な貢献をされた」として感謝状を贈られました。

長い間、お疲れさまでした。

下野教育美術展特選に藤沼さん



藤沼枝里佳さん
芳賀中学校3年
(学年は受賞時)

第37回下野教育美術展特選「空想空間」

芳賀東小 車いすを寄付



寄付の様子(而今荘)

3月1日、芳賀東小学校が特別養護老人ホーム・而今荘に車いすを寄付しました。福祉委員会が月2回、全児童に呼びかけて行ったアルミ缶回収の収益の一部で車いすを購入し、お年寄りのために寄付したものです。而今荘の皆さんは「大切に使用させていただきます」とうれしそうでした。

消さないで あなたの心の 注意の火

防火パレード 実施

2月25日、春季火災予防運動に先立ち、町内で防火パレードが行われました。これは、町民の防火意識の高揚を図るとともに、火災発生防止と火災による犠牲者の減少をねらいとするものです。

また、子どもたちの防火意識を高めるため、消防車の乗車体験も行われ、8組の親子が参加しました。あこがれの消防自動車に乗車し、子どもたちは大喜びでした。



乗車体験の様子

第2回芳賀ほっとはーと インディアカ大会

- ◆ 期日 / 2月25日
- ◆ 会場 / 町第二体育館
- ◆ 結果 /
- 【混合の部】
優勝 楽西舎ハリセン
準優勝 うばがい
- 【女子の部】
優勝 Wink
準優勝 ジュピター



楽西舎ハリセン



Wink

第25回芳賀町テニス大会

- ◆ 期日 / 3月4日
- ◆ 会場 / 与能テニスコート
- ◆ 結果 /
- 【男子の部】
優勝 君島広樹・増田英倫組
準優勝 齊藤政人・中田一豊組
- 【女子の部】
優勝 高橋円香・高橋由美子組
準優勝 田村亜紀子・渡辺千鶴組



男子入賞の皆さん



女子入賞の皆さん

第7回芳賀カップ

- ◆ 期日 / 3月11日、18日
- ◆ 会場 / けやき台サッカー場
- ◆ 結果 /
- 優勝 グランティエロ
- 準優勝 AC MIRCOSTA



グランティエロ

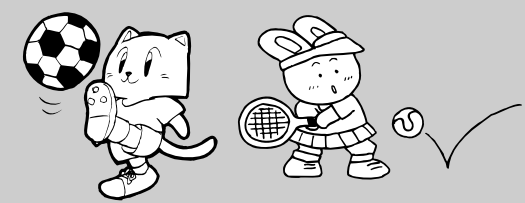

スポーツ結果

タウンレポート

Town Report

我ら広報部が地域のおもしろい話、変わった出来事などをレポートしちゃいます!

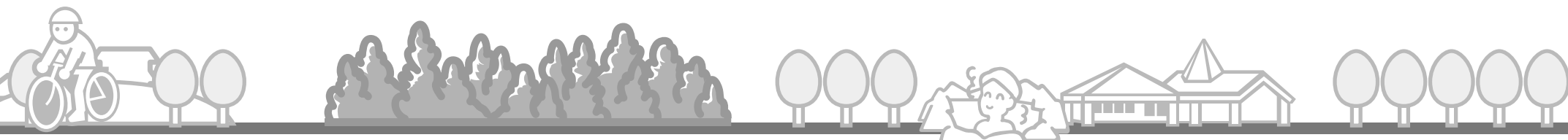

お知らせ

フリーダイヤル廃止のお知らせ

●総務課経営品質推進係
【☎028(677)1111】
苦情専用としてご利用いただいたフリーダイヤル【☎0120-753898】は3月30日で廃止しました。平成14年1月から開始したサービスですが、目的である苦情の問合せに利用されることがないためです。
今後は各担当課へ直接お問合せください。

海洋センター家庭の日割引

●海洋センター
【☎028(677)0030】
毎月第3日曜日は「家庭の日」です。保護者と子ども(18歳以下)での来場が無料になります。日曜日にはコースの一部を浅くして、子どもが遊べるようになっています。ぜひご利用ください。

農振変更の申請受付および凍結

●農政課農政係
【☎028(677)6053】
農用地区域内の農地を他の用途に使用する場合は、変更手続が必要です。変更を希望する人は、申請をしてください。
また、平成19年度は農業振興地域整備計画の全体見直しとなるため、平成19年5月から約1年は凍結となり、変更受付ができなくなりますのでご注意ください。
●受付期間/3月20日～4月20日(土日は除く) ●凍結期間/5月～平成20年3月

募集

町営住宅入居者募集

●都市計画課都市計画係
【☎028(677)6020】
●公募戸数/3DK1戸 ●公募住宅/祖母井48-3 3階301号室 ●公募期間/4月16日～5月1日(土日祝日を除く) ●家賃月額/収入に応じて20,200～33,500円 ●申込資格/町内に住所または勤務先を有すること、市町村税を滞納していないこと、現在同居しているか同居する親族がいること、所得月額が20万円以

下であること(障害者などの世帯は26万8千円以下) ●入居選考/募集を超える申込があった場合は、選考となります

小中学校学習指導助手募集

●学校教育課【☎028(677)6024】
●募集人数/1人 ●資格/小学校または中学校の教員免許取得者で、町内の小中学校に通勤可能な人 ●雇用期間/5月1日～平成20年3月31日 ●賃金/月額200,000円 ●応募方法/市販の履歴書に記入、教員免許状の写しを添付し4月15日までに学校教育課へ

女性教育指導者研修受講者募集

●生涯学習センター
【☎028(677)0306】
地域活性化のため、女性を中心とした自主的な団体活動と男女共同参画社会の在り方について学び、指導者としての資質の向上を目指す研修です。
●日程/6月～9月(9回程度開催) ●場所/県総合教育センター ●対象/女性団体および学習グループなどで活動している人 ●定員/1人 ●参加費/無料(交通費は町負担) ●締切/5月22日 ※現在、本研修終了者31人が芳賀町ひばりの会として活動しています

人間ドック・脳ドック

- 対象/国民健康保険の加入者で、国民健康保険税完納世帯の人。35歳以上70歳未満の人
- 申込/健康福祉課健康係 【☎028(677)6042】

人間ドック	指定医療機関	検診日	料金	町助成	個人負担額
	済生会宇都宮病院	月～金	男 42,000円 女 45,150円		26,000円
脳ドック	自治医大付属病院	男 月～金 女 火・水・木 マンモ 火・木	52,500円	24,000円	26,500円
	ミヤ健康クリニック	月～日 木曜休診	40,950円		14,950円
	宇都宮健診クリニック	月～土 3人以上で無料送迎あり	39,900円		13,900円
	宇都宮セントラルクリニック	火～土 役場から無料送迎あり	36,750円		10,750円
	芳賀赤十字病院	火・水 1泊2日火～水、木～金	40,000円 65,730円		14,000円 25,730円
指定医療機関	検診日	料金	町助成	個人負担額	
藤井脳神経外科病院	病院の指定日	35,700円	24,000円	11,700円	
宇都宮セントラルクリニック	火～土 役場から無料送迎あり	36,750円		12,750円	
芳賀赤十字病院	月～金	25,200円		1,200円	

講座・教室

栄養相談

●健康福祉課健康係
【☎028(677)6042】
●日時/4月10日(火)、5月15日(火) 9:30～11:30 ●場所/保健センター ●対象/慢性疾患で食事療法が必要な人、貧血など慢性疾患以外の病気で食事療法が必要な人、乳幼児・高齢者の食事について困っている人、その他 ●申込/電話予約

消費者リーダー養成講座 受講生募集

●商工観光課
【☎028(677)6018】
さまざまな悪徳商法や詐欺がはびこる中、自分は大丈夫と思いませんか?被害に遭わないために、あなたも消費者のプロになりませんか?
●期間/5月17日～11月15日 ●内容/賢い消費者になるための講座全12回コース ※参加無料 ●場所/パルティ(宇都宮市) ●締切/4月13日

おはなし会

●生涯学習課総合情報館推進係
【☎028(677)2525】
●日時/4月5日(木)10:30～11:00 ●場所/町民会館図書室

<生涯学習センター開講講座>

●生涯学習センター
【☎028(677)0306】
金融の基礎知識講座
分かりやすい説明で、金融経済の基礎知識を身に付けることができます。
●日時/①6月16日②6月30日③7月14日(土曜日、全3回)10:00～12:00 ●場所/生涯学習センター ●内容/①金融商品について②株にチャレンジ③賢い資産運用方法 ●参加費/無料 ●持参物/筆記用具 ●定員/20人 ●締切/5月19日
※1回のみ参加も可

<道の駅はが開講講座>

●道の駅はが【☎028(677)6000】
季節のお茶会
●日時/4月11日(水)13:30～15:00 ●参加費/1,000円 ●定員/12人 ●持参物/エプロン、三角巾 ●締切/4月5日
そば打ち体験
●日時/①4月14日(土)②4月22日(日)10:00～12:00 ●参加費/1,800円 ●定員/10人 ●持参物/エプロン、三角巾 ●締切/①4月8日②4月15日
イチゴジャム&イチゴパン
●日時/4月21日(土)10:00～12:00 ●参加費/1,200円 ●定員/15人 ●持参物/エプロン、三角巾 ●締切/4月15日
草もち&こしあん
●日時/4月28日(土)10:00～12:00 ●参加費/1,200円 ●定員/15人 ●持参物/エプロン、三角巾 ●締切/4月22日

イベント

道の駅はがイベント

●道の駅はが
【☎028(677)6000】
東京都公認大道芸ショー
●日時/4月8日(日)①11:00～②13:00～ ※雨天決行

おかげさまで5周年「道の駅はが」&GWフェスティバル

●道の駅はが
【☎028(677)6000】
4月29日(日)
ありがとう福引大会、西町お囃子保存会、のぶ幼稚園児お遊戯会、芳賀東小学校マーチングバンド、芳賀町ロマン太鼓、各種売店、子ども風船サービス(5月5日)、ミニ動物園(～6日)、子ども遊戯広場(～6日)
4月30日(月)
「わんわん」ふれあいコーナー
5月3日(木)
フォークダンス(FDまい夢)
5月5日(土)
新企画・三輪車レース大会

けっこん

小堀 友行・木村 可憐 東水沼
岡田 純行・田村 保子 東水沼
稲川 知典・倉田 明美 西水沼
小野寺雄治・高野 康代 祖母井

おめでた

大根田悠貴(仁美) 与能
大根田榮斗(昌幸) 西高橋
阿久津結衣(智純) 下高根沢
戸祭 愛弓(雄裕) 東高橋
小池海唯斗(丈司) 稲毛田
佐藤 颯空(博之) 稲毛田
寺門 樹広(啓司) 祖母井

おくやみ

塩澤 芳子(84) 下高根沢 2/1
塩沢 豊子(86) 東高橋 2/3
廣木 リン(86) 上稲毛田 2/3
加藤 米三(76) 祖母井 2/7
小池 俊男(80) 東水沼 2/7
直井 民男(63) 東水沼 2/7
山田キヨ子(83) 西高橋 2/9
戸祭 秀夫(84) 稲毛田 2/9
菅谷 由吉(70) 西高橋 2/11
越口 克巳(41) 西水沼 2/14
上野 謙一(81) 祖母井 2/17
小池マサノ(79) 東水沼 2/21
金鋪 重夫(80) 稲毛田 2/24
五月女 勇(102) 祖母井 2/27

行政相談・困りごと相談

行政に関する意見や苦情、生活環境などの各種相談を受け付けています。
◆日時/困りごと相談は毎週火曜日、行政相談4月17日(火)13:30～16:00 ◆会場/農トレ【☎028(677)3481】

くらし

70歳未満の加入者も入院時の高額医療費の窓口負担が軽くなります

国民健康保険では、入院などで医療費の個人負担分が高額になった場合、申請により自己負担限度額を超えた分を給付しています。4月から、入院の場合は町発行の限度額適用認定証を提示することにより、自己負担限度額までの支払いで済みます。ただし、国民健康保険税が未納の場合は、認定証が交付されないことがあります。詳しくはお問合せください。

国民年金保険料が改正されます

国民年金保険料が改正されます
 国民年金保険料が改正されます
 国民年金保険料が改正されます

国民健康保険の届出を

国民健康保険の届出を
 国民健康保険の届出を
 国民健康保険の届出を

老人保健の高額医療費支給決定通知書を廃止します

老人保健の高額医療費支給決定通知書を廃止します
 老人保健の高額医療費支給決定通知書を廃止します

3歳未満の児童手当が月額5千円から1万円になります

3歳未満の児童手当が月額5千円から1万円になります
 3歳未満の児童手当が月額5千円から1万円になります

犬の登録と狂犬病予防注射

犬を飼っている人は、生涯1回の犬の登録と年1回の狂犬病予防注射が法律で義務付けられています。登録と注射の日程は下表のとおりです。注射代金ははがきを持って、都合の良い会場で受けてください。

- 用意するもの／通知はがき(登録犬)、注射代3,300円 ※新規登録する犬は登録料3,000円が別途かかります。
- その他／犬が死亡したり、行方不明になった場合は速やかに届け出てください。はがきの住所・氏名などに誤りがある場合は、予防注射当日に申し出てください。

日時	4月12日(木)		4月13日(金)		4月14日(土)
9:00~9:20	下塚田旧農協倉庫	和泉ニュータウン児童公園	稲協集落センター	大塚公民館前	9:00~9:30 生涯学習センター水橋分館
9:30~9:50	山崎公民館	東水沼公民館	上稲毛田公民館	工業団地管理センター駐車場	
10:00~10:20	関谷公民館	東水沼農協倉庫	給部公民館	三日市公民館前	9:45~10:15 南高根沢保育園前
10:30~10:50	西高橋構造改善センター	下与能公民館	八ツ木集落センター	下高根沢中郷公民館	
11:00~11:20	俵岡公民館	東高橋構造改善センター	金井公民館	山根公民館	10:30~11:30 役場東側駐車場
11:30~11:50	3-2消防センター	与能ライスセンター	芳志戸旧農協倉庫	はが野農協南高支所	
13:00~13:20	生涯学習センター水橋分館	与能2番公民館	社後旧農協倉庫	南高保育園前	
13:30~13:50	西法寺入口	上郷西公民館	稲毛田集落センター	上延生公民館	
14:00~14:20	堀の内谷近公民館	下延生城興寺前	総合運動公園管理棟前	上横北公民館	
14:30~14:50	梨木第2公民館	上の原緑地公園北側駐車場		祖母井代町町有駐車場	

環境対策課環境対策室
 028(677)6041

新着BOOK

ぼくの手はきみのために
市川拓司 作

いたわりあい、喜びも苦しみも分かち合っている無器用な二つの心。全3篇を通して、切なく、温かい魂の結び付きが描かれる。

けんかのなかよしさん
あまんきみこ 作

アヤメ組で、いちばんけんかをするのは、ゴンくんとテツちゃん。きらいだから、けんかするのかな? すきだから、けんかするのかな?

老楽抄2
風姿恋伝
恋七夜
月あかりのおはなし集
あっぱれアスパラ郎
1000の星のむこうに

田辺聖子
唯川恵
安部龍太郎
アリソン・アトリー
川端誠
アネッテ・ブライ

お知らせ 新しく利用者カードを作るときは、運転免許証や住民票の写しなどの現住所が記載してあるものをお持ちください。

特定疾患者手当の申請

健康福祉課福祉係
 028(677)1112

- 対象／パーキンソン病などの特定疾患者(小児慢性特定疾患者を含む)または、その保護者
- 見舞金／疾患者またはその保護者に年額20,000円
- 申請に必要なもの／印鑑、疾病名を証明するもの、申請者の金融機関通帳※毎年の申請になります。

ひとり親家庭・妊産婦・重度心身障害者医療費助成制度が変わります

健康福祉課福祉係
 028(677)1112

平成19年4月1日から栃木県の医療費公費負担制度の改正に伴い、芳賀町の医療費助成制度も改正になります。

- ①4月1日診療分から入院時食事療養費の県の助成制度がなくなるため、町の助成内容も次のとおり改正になります。
 - 改正前(19年3月診療分まで)→受給資格者全員対象
 - 改正後(19年4月診療分から)→受給資格者のうち中学3年生までの子対象
- ②県の助成制度では、4月診療分から医療機関(薬局以外)ごとに月500円の自己負担が発生しますが、芳賀町では自己負担の徴収は行いません。
- ③ひとり親家庭・重度心身障害者も中学3年生まで町内医療機関に限り現物給付(自己負担分支払不要)します。
 - 注意点／町内で現物給付を受ける場合は、3月中に郵送された「こども医療受給者資格者証」と保険証を必ず医療機関に提示

してください。郵送されていない場合は連絡してください。

身体障害者巡回審査更正相談

健康福祉課福祉係
 028(677)1112

- 日時／5月17日(木)14:00~15:30
- 場所／真岡市総合福祉保健センター
- 締切／4月27日

戦傷病者の妻に対する特別給付金について

健康福祉課介護保険係
 028(677)6015

平成18年に特別給付金国債の最終償還を迎えた(支給が終わった)戦傷病者の妻に特別給付金が支給されます。

- 支給対象／平成18年10月1日に生存している戦傷病者の妻で、下記の要件に該当する人
- 【継続支給】これまでに「戦傷病者の妻に対する特別給付金」を受けたことがあり、恩給法に定める第5款症以上の障害を有する戦傷病者の妻
- 【新規支給】平成13年4月2日~15年4月1日の間に戦傷病者と婚姻した妻、または、この間に障害の程度が重くなり第5款症以上の状態になった夫の妻
- 【特例支給】平成8年10月1日(受給権の種類により、平成5年4月1日・平成13年4月1日)から15年3月31日までの間に戦傷病者である夫が死亡した妻
- 支給内容／【継続支給】額面100万円~60万円(軽症者は半額)(継続回数により額面金額は異なります)、10年償還の記名国債

【新規支給】額面30万円(軽症者は半額)、10年償還の記名国債

【特例支給】額面5万円、5年償還の記名国債

- 締切／平成21年9月30日
- 必要書類／印鑑、請求書(窓口にあります)、印鑑等届出書(窓口にあります)、恩給証書・年金証書の写し、国庫債券(前回受給分)、裁定通知書(前回受給分)、請求者の世帯全員の住民票、請求者の戸籍謄本

自動車税のコンビニ納税が始まります

自動車税事務所
 028(658)5521

平成19年度の自動車税から、コンビニエンスストアで納付できるようになりました。バーコードが印刷されている納税通知書であれば、土日や祝日でも自動車税を納めることができます。利用できる店舗については納税通知書でご確認ください。自動車税の納期限は5月31日です。納期限内に納めましょう。

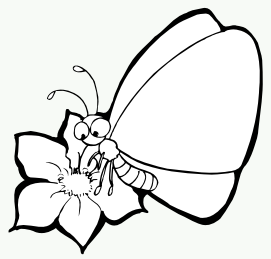

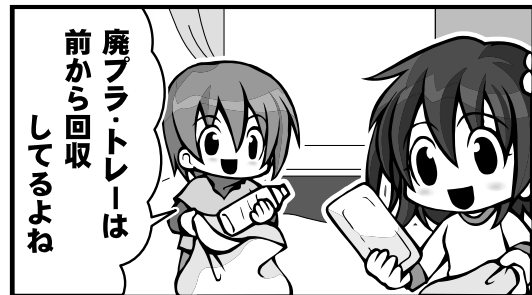
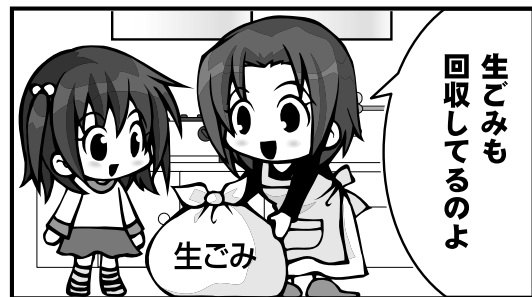

シリーズ環境



第71回 環の町芳賀モデル地区の支援を受けよう!

町では、公民館単位でモデル地区を指定し「ごみを出さない、リサイクルの推進」の環の町芳賀の実践活動を支援しています。

今回は内町公民館（祖母井、小林一館長）のごみ減量・資源化活動を紹介します。

- 1 生ごみ回収の開始（6月～）
新規の町独自回収を受けて、回収ボックス2カ所を設置。生ごみ堆肥の野菜づくり、学校給食の食育、地産地消への循環に協力しました。
- 2 廃プラ・トレー回収の開始（11月～）
地球温暖化防止のため廃プラ、トレー回収拠点の「エコステーション」を町補助で設置しました。
- 3 資源回収団体の登録（11月～）
資源ごみ（ビン、カン、紙類、金属等）の回収団体登録をし、回収開始、収量により奨励金を受けました。
- 4 出前講座の開催（5月、10月）
環の町芳賀の実践のため出前講座でごみの分別リサイクルの勉強をし、可燃ごみステーションの統合を図りました。

モデル地区は、町からさまざまな支援が受けられます。公民館単位で始めてみませんか。

環境対策課環境対策室 【☎028 (677) 6041】
✉kankyoutaisaku@town.haga.tochigi.jp

今年の納期一覧(個人のもの)

19年度の各税目ごとの納期は下記のとおりです。納期限を確認のうえ、スムーズな納付を心がけましょう。

	5月	6月	7月	8月	9月	10月	11月	12月	1月	2月
住民税		○		○		○		○		
固定資産税	○			○		○				
軽自動車税	○									
国民健康保険税			○	○	○	○	○	○	○	○
介護保険料			○	○	○	○	○	○	○	○

※納期限は月末日ですが、月末が土日祝祭日のときは、その翌日が納期限となります。

くらしの

税

コーナー

確認しましょう!
自分の土地・家屋の適正評価額

固定資産税の計算根拠となる評価額などを掲載した縦覧帳簿をお見せします。自分の土地・家屋の評価額などを確認できます。この機会にぜひご覧ください。

- 期 間：平成19年4月2日～5月31日
8:30～17:30(土日祝日を除く)
- 場 所：役場税務課窓口(1階)
- 手数料：無料(ただし、期間終了後は500円)
- 縦覧できる人：所有者または所有者から委任を受けた人(委任状が必要)
- 持参物：本人を確認できるもの(身分証明書、納税通知書など)



「保育園とは・・・」

芳賀町立の保育園では、3つの保育目標があります。歌をうたったり、お友達とたくさん遊んだり、いろいろな行事を経験したり、栄養のバランスのとれた給食を食べたり、毎日の積み重ねの中で、

- ★「元気な子」
 - ★「思いやりのある子」
 - ★「がんばれる子」
- が育っていきます。



保育園 開放日程
午前10時から午前11時30分まで毎週開放しています
南高保育園 【☎028 (677) 1407】火・水曜日 祖母井保育園 【☎028 (677) 0220】月・水・金曜日
水橋保育園 【☎028 (678) 0511】木・金曜日 携帯サイト <http://www.town.haga.tochigi.jp/i/>

芳賀町地域子育て支援センター
「あっとほーむ」

★子育てサークル参加者募集★

5月から、親子で遊んだり運動をする年齢別サークルを開きます。締切りは4月20日。詳しくはお問合せください。

- 1歳児親子サークル**
●内容/うたやあそび、散歩など ●対象/1歳児と保護者 ●定員/6組
- 2歳児親子サークル**
●内容/運動あそび ●対象/2歳児と保護者 ●定員/15組
- 3歳児親子サークル**
●内容/運動あそび ●対象/3歳児と保護者 ●定員/15組

明るく、たのしく、たすけあい
地域ぐるみで、たのしい子育ても応援します!

4月の予定

公園サロン (城の内公園) ※要予約	16日(月)
誕生会	20日(金)
西高橋サロン	9日、23日(月)
保健センターサロン 赤ちゃんサロン	5、12、19、26日(木)

- ★ひろば「あっとほーむ」は、出入り自由です。気軽に遊びに来てください。
- ★しつけや遊びなど、育児でお困りのときは支援センターをご利用ください。
- NPO法人ロマンいちば
芳賀町地域子育て支援センター「あっとほーむ」
場所/生涯学習センター2階
開設時間/支援センター9:00～16:00
ひろば10:00～15:00
【☎FAX028 (677) 8400】【✉turtle@yellow.plala.or.jp】

あなたの声をお聞かせください。身近な出来事や町に関する要望・意見など何でも結構です。投稿いただいた中から広報はがへ掲載させていただきます。その際の添削については、ご了承ください。

Multiple horizontal lines for writing responses.

イラストも募集しています。広報はがのカットとして掲載させていただきますので、濃くはっきりとお書きください。

Large rectangular box for drawing illustrations.



●芳賀高校の閉校に思う

匿名さん

芳賀高の近くに住んでいる者として、閉校は本当に淋しく思います。朝夕のぎやがやや子どもたちの元気な声、あの頃が懐かしく思い出されます。あれはマラソン大会の日でした。皆、校門の中へ入っていったのに、疲れたのかノロノロと歩いてくる子がいました。私が「もう少しだ、頑張れ、頑張れ」と声をかけたところ、どこにそんな力があったのか、速いところ、ものすごい速さで校門に入っていました。

●集落でゴミを集める

Aちゃんさん

集めるゴミに制約がある。新聞は紙ひもで縛る。ペットボトルは潰す。「ノ」は茶色だけ。カンはアルミと鉄に分ける。我が家のご主人さま環境問題には関心がある。

「おごつさん、紙ひももペットボトル潰し器買ってきて」「えーごみに金をかける」「環境保全のためよ」

環境保全とごみ分別関係あるのか？僕はごみを出さない工夫が必要と思うが逆じゃない。結局のところ、新聞紙、段ボール縛りとペットボトル潰し、カン分別は僕が行う。おまけに、収集所まで僕が運搬する。結構多くの資源ごみが集まっている。

仕事から帰ると「この間の資源ごみ、結構金になったよ

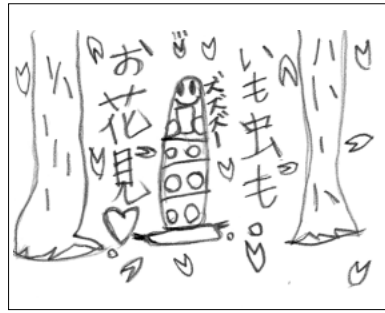

▲東水沼 福原 光さん

「ごみ」ご主人さまに回覧板を見せられる。えー業者への売却金、その倍の金額が町の奨励金として報告される。ごみが集落の資金になっている。次の回収予定日まで記されている。

集落の役員さん、ご苦労様です。ごみが金になるなら、これからごみを分別しなければと決心する僕です。

●雪が降らない

もう一度雪が見たいよさん

今年の冬はエルニーニョ現象に伴う記録的な暖冬で、雪が一度も降りませんでした。今まで冬に一度も雪が降らなかった年は、おそらく無かったことでしょう。

子どもさんが当町で雪を見たり雪合戦ができないことがちょっとかわいそうです。

なぜ、こんなに温暖化してしまったのか？専門家は、二酸化炭素の増加や森林破壊が原因だと言っています。

確かに当町の山林もゴルフ場、工業団地、住宅団地、パイパス道路、農地開発により相当失われているのが現状です。これも時代の流れでいたしかたないかも知れません。暖冬にともない農作物にも影響が心配されそうです。害

虫が越冬して増えるおそれが出てくるからです。暖冬の利点も考えられます。通勤通学、特に自転車を通う中高生、がしのぎやす、また暖房費があまりかからない点です。けれど、やっぱり、身も凍る耐え忍びないほどの寒い冬も良いものだと思っています。



▲東水沼 ザ・キッズさん



▲下高根沢 高松イクさん

町長の

森 仁

森 仁

民主政治は選挙民の心の集約である。民主政治におけるリーダーは、選挙民の平均値の結果生まれる。だから選挙民の政治意識以上の政治家は出てこないといわれている。自分も選挙権を持つ一人として、誰がその職にふさわしいかを考えている。この春の統一地方選挙は私自身も被選挙人でありながら、人柄・人間性・リーダーとしての素質や実績、政策について検討しながら投票行動をとらなければならない。見方を変えれば、町民の町への思いや行政に対する考え方、そしてリーダーの選び方について町民の政治認識がどうであるかを知りうる重要な機会だと思っている。時代は進んでいるし、現実の課題も町は抱えている。逆行は許されない。明確な政策、質の高い選挙で町の将来に誤りなき選択をお願いしたい。

毎月3歳のお誕生を迎えるおこちゃまを大募集!! 住所、氏名、電話番号とコメントを書いて、自慢の写真を送ってね。
5月号締切/4月10日(火)必着

わたしは 3歳

右の封筒をご利用ください。写真返却の場合は企画課窓口まで。メールでの応募もお待ちしています(携帯電話不可)。
✉kouhou@town.haga.tochigi.jp



大根田 由佳ちゃん
(下延生)

和好さん★かおりさん
お姉ちゃん大好き。時々ケンカもするけれど、いつも何をするのも一緒です。優しい女の子に育ってね。



菅谷 葵ちゃん
(西高橋)

直敏さん★優子さん
電車や飛行機などの乗り物とノンタンが大好きなおてんば娘。お姉ちゃんといつまでも仲良くね。

栃木県議会議員選挙

投票日 **4月8日(日)**

午前7時から午後8時まで

芳賀町長選挙 芳賀町議会議員選挙

投票日 **4月22日(日)**

午前7時から午後8時まで



※町長・町議選については、当日、町ホームページで投票率、開票状況を随時、お知らせします。

町選挙管理委員会(総務課内)【☎028(677)1111】

かんたんヘルシーメニュー...

お豆腐サラダ



<材料(5人分)>

- 木綿豆腐1丁 ○キュウリ2本 ○セロリ1/3本
- ニンジン50g ○笹かまぼこ3枚
- A (○ごま油大さじ3 ○酢大さじ3 ○すりごま大さじ3
- しょうゆ大さじ2 ○こしょう少々)

<作り方>

- ①豆腐はキッチンペーパーなどに包み、水切りしておく。
- ②キュウリ、セロリ、ニンジンは短冊切りにし、塩少々をふり、しんなりしたら水気をしぼる。笹かまぼこは、斜め薄切りにする。
- ③Aを合わせておく。よく水切りした豆腐を、手でつぶしながら加える。
- ④③に②を加え、味をからめるようにして混ぜ、器に盛る。

<1人分の栄養価> エネルギー 176kcal

たんぱく質8.8g 脂質12.8g カルシウム143mg 塩分2.1g

3213392

芳賀町祖母井1020

芳賀町企画課情報広報係

料金受取人払
芳賀郵便局
6
差出有効期限
平成19年8月
31日まで

(山折り)

(山折り)

※町への要望などで回答を求める場合は、住所・氏名などの連絡先をご記入ください。広報紙面への氏名掲載を望まない場合は、ペンネーム欄にご記入ください。

氏名		年齢	
住所			
電話番号			
ペンネーム	※こちらにご記入の場合、掲載はペンネームを使用させていただきます		

続・ふるさと

くちばし話

芳賀高校の閉校に思う②

昭和36年4月から栃木県立真岡農業高等学校芳賀分校が名実ともに独立し、新校舎での授業が始まった。独立校舎ができても校庭や校舎周辺の整備は不十分であり、当時の生徒や先生たちは環境整備に費やす時間が多かったことと思う。

独立校舎の完成とともに「芳賀北部に県立高校の成立を」という運動が一丸となって展開され、ついに昭和37年12月、県議会定例会において「県立芳賀高等学校」設立が議決され、昭和38年1月1日付で芳賀高等学校が誕生し、4月に第1期165人が入学した。

芳賀高校周辺を「赤坂」

といい、当時、県道茂木線で祖母井以東では一番開発の進んだ地域であった。旧祖母井町の隔離病舎があった場所に、分校独立校舎が完成。県立高校設立の運動と時期を同じくして住宅、商店などの開発が行われ集落が形成されていった。昭和39年に下の原から芳賀高校の先までの県道が改修され、曲がりくねった県道が現在のように直線になった。当時の県の事業には必ず地元負担金があり、この改修にも地元負担が発生した。当時の町土木費は約1,400万円だったと記憶しているが、そのうち約650万円が地元負担金であった。町

第37回

生涯学習課総合情報館推進係
TEL 028 (677) 2525



はこの負担金を納入したため、県道工事は行われたが、この年は町の土木事業が行えなかった。

芳賀分校の校舎独立から47年、栃木県立芳賀高等学校は平成19年3月1日閉校となった。昭和35年から62年までの28年間、芳賀高校に係わってきたが、閉校はさびしい。

さようなら芳賀高校！

編集後記

□ 今年は暖冬で「寒くてたまらない」という日は数えるほどでしたが、それでも春が来るのはうれいものです。

□ 広報担当3年目の春を迎えました。昨年はイベントの最前列で写真撮影ができるようになっていた自分に、驚きと少しの葛藤がありました。しかし今では最前列でも何のその。イベント会場では皆さんの迷惑にならないように気をつけて撮影していますが、私が前にいるために「よく見えない」ということがあったら、声をかけてください。

■ でも、どうしてカメラを構えると夢中になってしまうのでしょうか…。やっぱり悩む私でした。

(丹)



Urogus sibiricus
(L=15cm)



冬鳥として飛来するが、数年に一度しか見られない貴重な野鳥である。名前に「マシコ」と付くのは、横から見た顔つきが猿の子に似ているので付けられた。

体の色彩は派手で、雄は春先の夏羽に近くなるとだんだんと赤みが強くなる。頬から腹部一面が深紅色で頭から背中にかけては灰褐色で黒い翼の付け根に2本の白い線が入る。雌は全体が茶褐色で、体全体に黒い縦斑線が入る。

くちばしは円錐形で、厚くて、短く、小さい。堅いくちばしは穀類や種子をかみ砕くのに適していて、主に植物の種子を好んで採餌する。鳴き声は柔らかくフィッフィと小さく鳴く。

昨年の春、ハギの実を盛んに採餌する5～8羽の小さな群れを見つけたことができた。

■ 編集 芳賀町広報広聴委員会
TEL 028 (677) 6032 E-mail kouhou@town.haga.tochigi.jp
■ 発行 芳賀町企画課
栃木県芳賀郡芳賀町大字祖母井1020番地
■ 芳賀町ホームページアドレス
http://www.town.haga.tochigi.jp



☎ 芳賀町の携帯サイトはコチラから →



この印刷物は、ESPAのゴールド基準に適合した地球環境にやさしい印刷方法で作成されています
ESPA：環境保護印刷推進協議会
http://www.e3pa.com