



8月7日(金) 認定ひばりこども園わくわくサマーデー

特集

- はがまるくんプレミアム商品券申し込み受付開始！
- 長寿万歳

習慣付いていますか？感染症予防の新しい生活様式

【町の相談窓口】芳賀町新型コロナウイルス感染症対策本部(健康福祉課健康係)
平日 8:30~17:15 ☎028(677)6042

新型コロナウイルスの影響によりイベントや施設利用等が中止・変更になる場合があります。最新情報は、町ホームページや芳賀チャンネルデータ放送をご確認ください。

防災行政無線の放送内容を無料電話で聞くことができます

☎総務課地域安全対策係 ☎028(677)6029

防災行政無線が聞き取れないときは、放送から30分以内であれば、電話で内容を確認することができます。

☎0800(800)3799(無料)

特集	はがまるくんプレミアム商品券 申し込み受付開始！……………	3
	新型コロナウイルス対策支援策……………	4
	中止・変更としたイベント・事業……………	5
	長寿万歳……………	6
	健康寿命を延ばすためのポイント3つ……………	8
話題	タウンレポート……………	10
	スポーツの話題……………	12
お知らせ	はがタウンインフォメーション……………	13
	くらしナビ 交通安全……………	18
	廃棄プラスチック・廃棄発砲トレーはきれいに・きちんと分別を！…	19
	令和3年度保育園・認定こども園入園受付案内……………	20
	国勢調査にご協力ください……………	22
	教育委員会からこんにちは……………	24
	知恵の環館だより……………	25
	はがの文芸・お便り・イラスト紹介……………	26
	芳賀町人発見！……………	27
	わが家のオンリーワン……………	27
	芳賀チャンネル番組表……………	28

PICK UP



認定ひばりこども園で、わくわくサマーデーが行われました。園児たちは、ウォータースライダーや水遊びを楽しみました。

「広報はが」個別郵送します
新聞をお取りでない世帯には、個別に郵送しますので、企画課広報広聴係 ☎028(677)6099 までご連絡ください。

9月ごみカレンダー 環境対策課 ☎028(677)6041

収集地区	祖母井・稲毛田 上稲毛田・給部 芳志戸・ハツ木	上延生・下延生 与能・打越新田 東高橋・西高橋	下高根沢 東水沼 西水沼・北長島
分類	上記黒字の地区は火・金 上記色字の地区は月・木		
もえるごみ	15日(火)	16日(水)	17日(木)
もえないごみ・ びん類・衣類布類	7日(月) 18日(金)	8日(火) 25日(金)	9日(水) 28日(月)
紙・カン類・ ペットボトル	30日(水) 個別回収(23日(水)までに事前申込が必要)		

庁舎の業務案内

業務時間	業務内容	問い合わせ
平日 8:30~17:15	通常業務	各課
窓口一部延長 (毎週木曜日) 17:15~19:15	住民票・印鑑証明書・戸籍謄 抄本の発行、印鑑登録のみ	住民課 ☎028(677)6014
土日祝 8:30~17:00	死亡届など戸籍関係の届出 のみ	日直室 ☎028(677)1111
9月19日(第3土曜日) 8:30~12:00	事前(3日前まで)に 担当課に要予約	各課

人のうごき

令和2年7月末日現在
(住民基本台帳登録者数)
人口……………15,661人(-7人)
男……………7,910人(+7人)
女……………7,751人(-14人)
世帯数……………5,658戸(+11戸)
◎転入……………33人 ◎転出……………36人
◎出生……………8人 ◎死亡……………12人

9月の納税

国税務課納税係
☎028(677)6035
◎固定資産税 3期
◎国民健康保険税 3期
◎介護保険料 3期
◎後期高齢者医療保険料 3期
納期限:9月30日(水)

はがまるくん

プレミアム商品券

9月2日(水)

申し込み受付開始!!

最大2セット購入
で8,000円も
お得に!!

7,000セット
限定
総額9,800万円



1セットの
内訳

共通券(大型店、小売店) 5,000円分

一般券(大型店を除く町内取扱店)
9,000円分

販売価格
10,000円で
合計14,000円分
のお買い物が
できます

申し込み 方法

はがきで 申し込む

新型コロナウイルス感染症対策のため、今回は、はがきでの事前申し込みをお願いします。9月2日(水)の新聞折込みチラシに付属するはがきの必要事項を記入し、お申し込みください。※9月15日(火)消印有効
チラシは商工観光課、商工会、道の駅はが、工業団地管理センターで配布します。

購入引換券が 郵送で届く

10月上旬に申し込み代表者に「購入引換券」が郵送で届きます。

はがまるくん プレミアム商品券 と引き換える

引換日に、指定の時間と会場にお越しください。引き換えには免許証など身分証明が必要です。

【引換日】 10月11日(日)・12日(月)

【引換場所】 役場特設会場または芳賀町商工会館

使用期間内に取扱 店舗で利用する

【使用期間】 10月11日(日)～令和3年2月28日(日)

【取扱店舗】 登録がある町内事業所約150店舗

新型コロナウイルス対策支援策

新型コロナウイルス対策支援策や相談窓口の最新情報は、町ホームページに掲載しています。
芳賀町ホームページ(トップページ上「いざというときに(新型コロナウイルス関連情報)」をご確認ください。)



芳賀町
独自

新型コロナウイルス感染症飛沫防止対策費補助金

事業者対象

商工観光課商工観光係 ☎028(677)6018

町内の中小企業者を対象に、新型コロナウイルス飛散防止対策のためアクリルスタンドやビニールカーテン等を購入・設置した事業者に、補助金を交付します。

- 対象** 町内に事業所を置く個人事業主および法人で、4月1日から令和3年3月31日までに対象の物品を設置したもの。ただし、町税を完納していること。
- 補助額** 購入および設置に係る費用の2分の1
※上限50,000円

芳賀町
独自

新型コロナウイルス感染症緊急対策資金

事業者対象

商工観光課商工観光係 ☎028(677)6018

売上げが落ち込んだ町内の中小企業者を対象に、経営の安定を図ることを目的として、緊急融資を行います。

- 貸付限度額** 1,000万円
- 貸付期間** 7年以内(据え置き1年)
- 利子率** 1.0%(3年間町補助)
- 保証料** 全額町補助
- 受付** 足利銀行芳賀支店 ☎028(677)0311
真岡信用組合芳賀支店 ☎028(677)0138
栃木銀行テクノポリス支店 ☎028(667)8801

芳賀町
独自

受付期間
延長

新型コロナウイルス感染症緊急対策支援金

事業者対象

商工観光課商工観光係 ☎028(677)6018

売上げが落ち込んだ町内の中小企業者を対象に、事業継続のための資金を給付します。

- 対象条件** 町内で1年以上事業を営む個人または法人事業者
最近1カ月の売上が前年同期と比べ、20%以上50%未満の範囲で減少していること
- 給付額** 減収率に応じ10~40万円
- 受付期間** 令和3年1月29日(金)まで

芳賀町
独自

受付期間
延長

新型コロナウイルス感染症緊急対策農業者支援金

事業者対象

農政課農業振興係 ☎028(677)1110

売上げが落ち込んだ農業者を対象に、営農の継続や経営の安定化のために、支援金を給付します。

- 条件** 令和2年のいずれかの月の農業収入が、前年の平均月収と比べ、20%以上50%未満の範囲で減少していること
- 給付限度額** 減収率に応じ最大30万円
- 受付期間** 令和3年1月29日(金)まで

新型コロナウイルス感染拡大防止のため 中止・変更としたイベント・事業

★イベント等の最新の情報を町ホームページに掲載しています >>



戦没者追悼式

規模縮小

閩健康福祉課介護保険係 ☎028(677)6015

敬老祭

中止

閩健康福祉課介護保険係 ☎028(677)6015

梨・新米まつり

規模縮小

閩農政課農業振興係 ☎028(677)1110

例年、道の駅はがで開催している梨・新米まつりは、規模を縮小して梨・新米直売会として直売所で9月20日(日)～22日(火)に実施します。

商品購入者にはプレゼントがあります。ぜひ、秋の味覚を自宅で満喫ください。

芳賀町民祭

中止

閩商工観光課商工観光係 ☎028(677)1115

町民大運動会

中止

閩武道館 ☎028(677)5155

赤羽有紀子ロード 梨の里マラソン

中止

閩武道館 ☎028(677)5155

はが路 ふれあいマラソン

中止

閩武道館 ☎028(677)5155

こんな状態は危険！

3つの密を徹底して避けよう！

換気が悪い



密閉

人が集まり過ぎ



密集

近寄り過ぎ



密接

長寿万歳



9月21日は敬老の日です。多年にわたり社会に貢献されてきたご高齢の人を敬愛し、長寿を祝う日です。今の日本、そして芳賀町を築いてこられた皆さんを、感謝と敬意の心でお祝いしましょう。

(年齢基準日9月1日・8月25日現在・生年月日順・敬称略)

男性

- 98歳** 稲川 博(与能) 大関 治男(芳志戸)
- 97歳** 和地榮次郎(上稲毛田) 高原 玉吉(上延生)
- 96歳** 岩淵 功(下延生) 荒井玄一郎(西水沼)
- 95歳** 大根田武雄(西高橋) 渡邊一二三(東水沼)
- 94歳** 大関 治男(芳志戸) 岡田喜四郎(下高根沢)
- 93歳** 綱川 浩(東水沼) 関 武之助(稲毛田)
- 92歳** 塚本 昌次(下高根沢) 内川 常造(下高根沢)
- 91歳** 見目 寛之(芳志戸) 佐藤 巖(東水沼)
- 90歳** 柚木 正次(稲毛田) 吉永 文男(稲毛田)
- 89歳** 塩澤 紳三(祖母井) 阿久津平内(打越新田)
- 93歳** 黒崎 昇(与能) 大根田 董(西高橋)
- 92歳** 阿久津二郎(与能)
- 91歳** 人見 育男(下高根沢)
- 90歳** 大根田芳成(与能) 吉永 功(稲毛田)
- 89歳** 加藤 哲男(西水沼)
- 88歳** 大島 三郎(芳志戸) 岡村 光則(下高根沢)
- 87歳** 荒井 昭(西高橋) 大根田 英(稲毛田)
- 86歳** 高松 三郎(東高橋) 湯浅 洋志(東水沼)
- 85歳** 水沼 基(東高橋) 阿久津喜三(稲毛田)
- 84歳** 岩村 仁(稲毛田) 鈴木 政夫(上稲毛田)
- 83歳** 木村 茂(下高根沢) 高橋 兼夫(下高根沢)
- 82歳** 田口 戈二(下高根沢) 関口 邦男(祖母井南)
- 81歳** 石川 久夫(稲毛田) 吉田 茂勝(祖母井南)
- 80歳** 有坂 弘通(東水沼) 藤沼 敏男(祖母井)
- 79歳** 小牧 和夫(祖母井) 大島 政一(西水沼)
- 78歳** 河又 清司(祖母井南) 大島 弘憲(八ッ木)
- 77歳** 元木 茂(西水沼) 君島 良正(与能)
- 76歳** 大島 敏郎(祖母井) 小林 徳一(東高橋)
- 75歳** 荒井 英(東高橋)
- 74歳** 篠崎 力夫(稲毛田) 浅山 信作(西高橋)
- 73歳** 赤羽 喜平(芳志戸) 塩田 勉(上延生)
- 72歳** 佐藤 彰(与能) 清水徳一郎(下高根沢)
- 71歳** 野口助三郎(下高根沢) 島田 一(芳志戸)
- 70歳** 小林 宏(下高根沢) 鈴木庄一郎(祖母井)
- 69歳** 塚本 昌次(下高根沢) 内川 常造(下高根沢)
- 68歳** 佐藤 巖(東水沼) 藤澤 久夫(稲毛田)
- 67歳** 江間田政美(与能) 小出 太平(祖母井)
- 66歳** 岡田 良英(芳志戸) 小林 正春(東高橋)
- 65歳** 大根田 寛(西高橋) 金谷 良一(祖母井)
- 64歳** 大根田文男(西高橋) 山本 勳(上稲毛田)
- 63歳** 黒崎 薫(与能) 人見 育男(下高根沢)
- 62歳** 岡田 良英(芳志戸) 小林 正春(東高橋)
- 61歳** 大根田 寛(西高橋) 金谷 良一(祖母井)
- 60歳** 大根田文男(西高橋) 山本 勳(上稲毛田)
- 59歳** 黒崎 薫(与能) 人見 育男(下高根沢)
- 58歳** 大根田芳成(与能) 吉永 功(稲毛田)
- 57歳** 岩淵 修一(下延生) 菅谷 偉一(西高橋)
- 56歳** 稲川 一夫(与能) 山本 茂(上延生)
- 55歳** 岩淵 精三(下延生) 水沼 弘(東高橋)
- 54歳** 大林 正一(八ッ木) 吉田 邦男(祖母井南)
- 53歳** 吉田 茂勝(祖母井南) 藤沼 敏男(祖母井)
- 52歳** 押久保 洋(祖母井) 宮田 芳種(八ッ木)
- 51歳** 伊藤 政太(西高橋) 磯 貢(上稲毛田)
- 50歳** 直井 亮一(与能) 高沼 建次(芳志戸)
- 49歳** 大島 三郎(芳志戸) 岡村 光則(下高根沢)
- 48歳** 湯浅 洋志(東水沼) 加藤 哲男(西水沼)
- 47歳** 荒井 昭(西高橋) 大根田 英(稲毛田)
- 46歳** 高松 三郎(東高橋) 水沼 基(東高橋)
- 45歳** 岩村 仁(稲毛田) 木村 茂(下高根沢)
- 44歳** 田口 戈二(下高根沢) 関口 邦男(祖母井南)
- 43歳** 石川 久夫(稲毛田) 吉田 茂勝(祖母井南)
- 42歳** 有坂 弘通(東水沼) 藤沼 敏男(祖母井)
- 41歳** 小牧 和夫(祖母井) 大島 政一(西水沼)
- 40歳** 河又 清司(祖母井南) 大島 弘憲(八ッ木)
- 39歳** 元木 茂(西水沼) 君島 良正(与能)
- 38歳** 大島 敏郎(祖母井) 小林 徳一(東高橋)
- 37歳** 荒井 英(東高橋)
- 36歳** 篠崎 力夫(稲毛田) 浅山 信作(西高橋)
- 35歳** 赤羽 喜平(芳志戸) 塩田 勉(上延生)
- 34歳** 佐藤 彰(与能) 清水徳一郎(下高根沢)
- 33歳** 野口助三郎(下高根沢) 島田 一(芳志戸)
- 32歳** 小林 宏(下高根沢) 鈴木庄一郎(祖母井)
- 31歳** 塚本 昌次(下高根沢) 内川 常造(下高根沢)
- 30歳** 佐藤 巖(東水沼) 藤澤 久夫(稲毛田)
- 29歳** 江間田政美(与能) 小出 太平(祖母井)
- 28歳** 岡田 良英(芳志戸) 小林 正春(東高橋)
- 27歳** 大根田 寛(西高橋) 金谷 良一(祖母井)
- 26歳** 大根田文男(西高橋) 山本 勳(上稲毛田)
- 25歳** 黒崎 薫(与能) 人見 育男(下高根沢)
- 24歳** 大根田芳成(与能) 吉永 功(稲毛田)
- 23歳** 岩淵 修一(下延生) 菅谷 偉一(西高橋)
- 22歳** 稲川 一夫(与能) 山本 茂(上延生)
- 21歳** 岩淵 精三(下延生) 水沼 弘(東高橋)
- 20歳** 大林 正一(八ッ木) 吉田 邦男(祖母井南)
- 19歳** 吉田 茂勝(祖母井南) 藤沼 敏男(祖母井)
- 18歳** 押久保 洋(祖母井) 宮田 芳種(八ッ木)
- 17歳** 伊藤 政太(西高橋) 磯 貢(上稲毛田)
- 16歳** 直井 亮一(与能) 高沼 建次(芳志戸)
- 15歳** 大島 三郎(芳志戸) 岡村 光則(下高根沢)
- 14歳** 湯浅 洋志(東水沼) 加藤 哲男(西水沼)
- 13歳** 荒井 昭(西高橋) 大根田 英(稲毛田)
- 12歳** 高松 三郎(東高橋) 水沼 基(東高橋)
- 11歳** 岩村 仁(稲毛田) 木村 茂(下高根沢)
- 10歳** 田口 戈二(下高根沢) 関口 邦男(祖母井南)
- 9歳** 石川 久夫(稲毛田) 吉田 茂勝(祖母井南)
- 8歳** 有坂 弘通(東水沼) 藤沼 敏男(祖母井)
- 7歳** 小牧 和夫(祖母井) 大島 政一(西水沼)
- 6歳** 河又 清司(祖母井南) 大島 弘憲(八ッ木)
- 5歳** 元木 茂(西水沼) 君島 良正(与能)
- 4歳** 大島 敏郎(祖母井) 小林 徳一(東高橋)
- 3歳** 荒井 英(東高橋)
- 2歳** 篠崎 力夫(稲毛田) 浅山 信作(西高橋)
- 1歳** 赤羽 喜平(芳志戸) 塩田 勉(上延生)
- 0歳** 佐藤 彰(与能) 清水徳一郎(下高根沢)

女性

- 103歳** 小川 ミチ(東水沼) 瀧田 フミ(下高根沢)
- 100歳** 阿久津千代子(西高橋) 梶村 ハツ(東高橋)
- 99歳** 大根田トヨ(祖母井) 手塚 キク(稲毛田)
- 98歳** 鈴木 ヨネ(上稲毛田) 信末ハツエ(東水沼)
- 97歳** 若柳 サタ(東水沼) 廣田 シゲ(西高橋)
- 96歳** 吉永ハルエ(芳志戸) 大島 アキ(西水沼)
- 95歳** 阿久津ハマ(祖母井) 加藤ミチヨ(芳志戸)
- 94歳** 岡田 春子(東水沼) 大根田ハツイ(下高根沢)
- 93歳** 石橋 ナカ(芳志戸) 板橋 文子(西水沼)
- 92歳** 稲川 カツ(西水沼) 渡部 サク(下高根沢)
- 91歳** 手塚 ツイ(西水沼) 矢口 冨喜給(部)
- 90歳** 矢口 ヤイ(下延生) 関本トヨ子(上稲毛田)
- 89歳** 小林 チイ(東高橋) 赤羽 和子(芳志戸)
- 88歳** 菅谷 孝(東高橋) 大谷津ヨシエ(芳志戸)
- 87歳** 小堀 タケ(下高根沢) 大島 カノ(上稲毛田)
- 86歳** 直井 ミサ(西高橋) 吉永 シナ(芳志戸)
- 85歳** 直井 和子(稲毛田) 大根田ミイ(西高橋)
- 84歳** 鈴木 クニ(西高橋) 黒崎 恒子(下高根沢)
- 83歳** 若狭 ナミ(八ッ木) 鈴木 カツ(下高根沢)
- 82歳** 阿部タマエ(西水沼) 加藤 ヨ子(給部)
- 81歳** 矢島 千津(与能) 小林 君江(東高橋)
- 80歳** 鈴木 ミヨ(上稲毛田) 篠崎 ヤイ(下延生)
- 79歳** 黒崎 タカ(芳志戸) 佐久間ノリ(下高根沢)
- 78歳** 大根田千枝子(与能) 寺門 セツ(祖母井南)
- 77歳** 七井トシエ(東高橋) 加藤 セツ(芳賀台)
- 76歳** 水沼 セツ(東高橋) 大根田タカ(下高根沢)
- 75歳** 菅谷キミ子(東高橋) 水沼 キヨ(東高橋)
- 74歳** 小筆 タミ(下高根沢) 高橋チヨノ(芳志戸)
- 73歳** 小玉 榮(祖母井) 小林 ヤイ(祖母井)
- 72歳** 高久 イワ(祖母井南) 磯 エツ子(稲毛田)
- 71歳** 阿久津崎子(八ッ木) 塚本トシエ(下高根沢)
- 70歳** 阿久津ノブ(打越新田) 仁平 キミ(芳志戸)

102歳

鈴木美代子(東高橋)



清田 クラ(与能)



大嶋きみ子(西水沼)



101歳

水沼 フヨ(東水沼)



水沼 マス(東高橋)



横倉 岱子(西高橋)



99歳

塩田 リキ(上延生)
矢口 キク(下延生)
生井 ミネ(給部)

98歳

内山 ケサ(芳志戸)
高野 クニ(下延生)
塚原 ミネ(祖母井)

97歳

永井キミ子(東水沼)
関本 静子(上延生)
大塚 ユキ(西高橋)

96歳

石川 トシ(上延生)
高久 綾(祖母井)
手塚 クニ(西水沼)

94歳

黒崎 タカ(東水沼)
荒井 一子(西水沼)
船生 二美(下高根沢)

93歳

小川マサイ(東水沼)
佐藤 シン(稲毛田)
國安 アヤ(下高根沢)

92歳

山崎 雅子(与能)
金子トミイ(下高根沢)
西原ミツノ(西水沼)

91歳

矢口 ツネ(給部)
塩田 キノ(与能)
加藤 紋(祖母井)

90歳

石川 フチ(稲毛田)
君嶋 せい(与能)

95歳

水沼 キミ(東高橋)
手塚 ミス(西水沼)
大根田イシ(西高橋)

94歳

黒崎 シナ(東水沼)
矢口 敏子(東水沼)
杉山 美好(西水沼)

93歳

飯嶋 イネ(稲毛田)
渡辺トキイ(稲毛田)
水沼 フク(下高根沢)

92歳

若色 フク(稲毛田)
黒須 ミカ(八ツ木)
古谷 トヨ(稲毛田)

91歳

鈴木 ノブ(与能)
佐藤 光子(上稲毛田)
岡田 サタ(下高根沢)

90歳

高久 カノ(下延生)
小池 トシ(東水沼)
水沼 泉(東高橋)

89歳

大関 キク(西高橋)
土井 ハツ(東水沼)
森 京子(祖母井)

88歳

高松 ケン(東高橋)
大島喜代子(上稲毛田)
田野倉ヒデ(稲毛田)

87歳

稲川 カネ(西水沼)
大島 文子(西水沼)
戸祭 スミ(東高橋)

93歳

石崎百合子(稲毛田)
小林 ヨネ(上稲毛田)
大根田ヒロ(西高橋)

92歳

岩村 タケ(稲毛田)
関本チヨ子(上延生)
野澤百合子(下延生)

91歳

久郷 ミヨ(祖母井)
黒須トシイ(八ツ木)
阿久津タカ(八ツ木)

90歳

柳沢 ノブ(下高根沢)
加藤 シヅ(稲毛田)
石田ナミエ(稲毛田)

89歳

水沼 リナ(東高橋)
直井 チカ(西高橋)
小林 ヲゴ(上延生)

88歳

佐藤 チヨ(稲毛田)
安齋 タマ(祖母井)
小玉千枝子(祖母井)

87歳

石川 チエ(東水沼)
小池リウ子(稲毛田)
水沼 マス(東高橋)

86歳

見目富貴子(芳志戸)
島田 みき(芳志戸)
沼野 迪子(西水沼)

85歳

篠崎ヨシ子(下延生)
高久ミドリ(上延生)
宮田 ヨシ(八ツ木)

91歳

直井 榮子(与能)
齋藤 トク(芳志戸)
佐藤 トミ(東水沼)

90歳

赤羽 キク(稲毛田)
土井 幸子(東水沼)
加藤 好(芳志戸)

89歳

大谷津ミヨ(芳志戸)
手塚三子(下延生)
菱沼 千代(西水沼)

88歳

高梨ミサオ(祖母井)
上野 律子(芳志戸)
加藤 良子(祖母井)

87歳

阿久津ミチ(芳志戸)
岩淵 チヨ(下延生)
高原 タキ(上延生)

86歳

鈴木ツル子(西高橋)
大谷津マサ(芳志戸)
直井 フサ(与能)

85歳

小川 マス(上延生)
小林イツ子(給部)
小林 静子(下高根沢)

84歳

吉永キミ子(稲毛田)
直井美津恵(西水沼)
綱川 令子(八ツ木)

83歳

菅谷 茂子(与能)
内川マツ子(下高根沢)
早川喜久江(稲毛田)

90歳

山本 トシ(稲毛田)
森島イエ子(八ツ木)
細谷 シゲ(祖母井)

89歳

阿部 元子(稲毛田)
山本 ミナ(稲毛田)
関本 シチ(東水沼)

88歳

直井 フミ(東高橋)
黒崎 タネ(下高根沢)
稲葉 キミ(上延生)

87歳

水沼 昭子(東高橋)
杉田 トヨ(下高根沢)
小濱 シマ(東水沼)

86歳

大根田トキ(西高橋)
森谷 アサ(東水沼)
黒崎 タミ(下高根沢)

85歳

滝田 チヨ(芳志戸)
齋藤 フミ(東水沼)
岩村 ミヨ(稲毛田)

84歳

船越永美子(下高根沢)
小堀 壽己(下高根沢)
石川シヅ子(下延生)

83歳

廣木 陽子(稲毛田)
大谷津静子(芳志戸)
塩澤 千代(東高橋)

82歳

菅谷 キヨ(西高橋)
菅谷 茂子(与能)
内川マツ子(下高根沢)

89歳

田中 ノブ(西水沼)
齋藤勢津子(下高根沢)
関口 みき(祖母井)

88歳

磯 千代(東水沼)
高松ヨシノ(下延生)
赤羽 アエ(芳志戸)

87歳

七井 茂子(与能)
螺良 君枝(下高根沢)
水沼 サク(東高橋)

86歳

阿久津キミ(稲毛田)
大根田益子(西高橋)
田野倉タケ(稲毛田)

85歳

金子 スミ(下延生)
齋藤 路子(下高根沢)
浅間 キチ(祖母井)

84歳

石下 秀子(東水沼)
黒崎 タミ(下高根沢)
滝田 チヨ(芳志戸)

83歳

大島 リツ(上稲毛田)
豊田 トミ(祖母井)
鈴木 ソメ(東水沼)

82歳

高沼シヅイ(芳志戸)
石田 ノブ(稲毛田)
直井 セツ(東水沼)

81歳

小池 チヨ(西水沼)
柳 チヨ(東高橋)
五味 由子(東水沼)

89歳

黒崎 ハマ(上稲毛田)
水沼 マツ(東高橋)
矢口 靖子(上稲毛田)

88歳

手塚 幸子(祖母井)
山本 房枝(西高橋)
永島 ミヨ(稲毛田)

87歳

福島 シマ(芳志戸)
小林 エシ(東水沼)
岩崎 カツ(上延生)

86歳

小堀 キン(東水沼)
植木 カツ(下高根沢)
高松 フデ(下高根沢)

85歳

田中 和子(芳志戸)

84歳

稲葉 モト(西高橋)
関本 静美(上延生)
北條美枝子(西高橋)

83歳

岡田 悦子(与能)
廣井 キヌ(下高根沢)
大根田トミ(与能)

82歳

鈴木 文巳(祖母井)
藤田 マツ(祖母井)
黒崎 ミサ(芳志戸)

81歳

岡田 トシ(北長島)
阿久津カネ子(西水沼)
大塚 ミチ(芳志戸)

延ばすためのポイント3つ

岡健康福祉課健康係 ☎028(677)6042

ポイント2 適度に体を動かすこと

町内で行われている教室や芳賀チャンネル等を利用するなど適度に運動し、筋力を維持しましょう。★…運動強度

生きがいサロン ★

岡健康福祉課地域包括支援センター係 ☎028(677)6080

ストレッチや筋力維持を目的とした、30分程度の運動・簡単な脳トレなど行っています。

他にも、作品作りやダンスなど、工夫した活動を行っています。



元気アップ教室 ★★~★★★

岡健康福祉課地域包括支援センター係 ☎028(677)6080

ノルディックウォーキングや健康チェック、集団栄養指導など、介護予防と仲間づくりを目的とした活動を行っています。



エンジョイスリム体操 ★★★★★~★★★★★

岡企画課広報広聴係 ☎028(677)6099

芳賀チャンネル内の番組「エンジョイスリム体操」では、室内でもできる運動を紹介しています。全部で10種類ありますので、ぜひやってみてください。



リフレッシュはが ★★★★★~

岡健康福祉課健康係 ☎028(677)6042

運動の継続と健康の保持増進を目的に、ストレッチや筋力トレーニング、エアロビクスを行っています。



ポイント3 生きがいや楽しみ

生きがいや楽しみは、日常生活に張りや潤いを与え、「ずっと元気でいたい!」という思いを維持させてくれます。町では、さまざまな場面で高齢者が活躍しています。あなたも、豊富な知識や経験を生かして地域貢献をしてみませんか。

町シルバー人材センター

岡町シルバー人材センター ☎028(677)0246

シルバー人材センターは、高齢者にふさわしい仕事を提供する公益法人です。あなたもぜひ人材登録して、長年培った知識や経験を生かしてください。



ボランティアセンターはが

岡町社会福祉協議会 ☎028(677)4711

ボランティア活動を通じてみんなで支え合う地域社会づくりを目指しています。ボランティアに関する相談や情報の提供をしたり講座を開催したりしています。



交通指導員

岡総務課地域安全対策係 ☎028(677)6029

町内小中学校の生徒たちの登校を見守り、子どもたちが安心して学校に通えるよう努めています。



スクールガードリーダー

岡学校教育課学校管理係 ☎028(677)6098

町内小中学校の登下校の見守りや、防犯活動に努め、子どもたちの安全安心を守っています。





人生100年時代!! 健康寿命を

シニア世代が健康寿命を全うするには、栄養バランスの取れた食生活、適度な運動や休養による体力の維持とともに、生きがいや楽しみを感じながら日々の生活を送ることが重要です。

ポイント1 栄養バランスの取れた食事

シニア世代は、特に食べ過ぎ(過食)栄養不足(低栄養)に注意が必要です。1日に「何を」「どれだけ」食べたらいかが分かる「食事バランスガイド」を参考に、栄養バランスの取れた食事を適量取りましょう。

シニア編「食事バランスガイド」

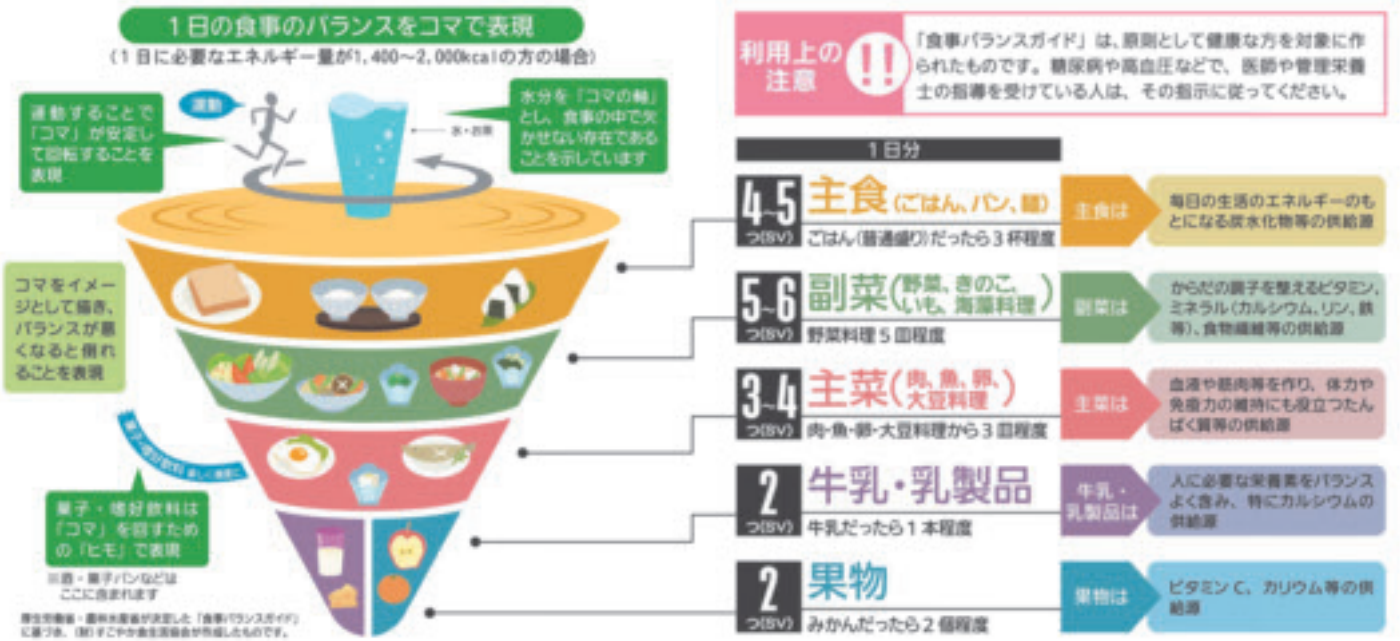

<h3>カルシウムを積極的に</h3> <p>牛乳・ヨーグルト、小魚や青菜などを毎日の食卓に</p>	<h3>塩分の取り過ぎに注意</h3> <p>高血圧、脳卒中、心臓病など生活習慣病のリスクあり</p>	<h3>菓子や嗜好飲料は適度に</h3> <p>取り過ぎると、食事の量やバランスに影響</p>	<h3>水分補給も忘れずに</h3> <p>起床後、食事中、入浴後、寝る前に水分を取り、脱水症状を予防</p>	<h3>共食を楽しみましょう</h3> <p>他の世代との交流が生まれ、話すことで脳を活性化</p>
--	---	---	---	--

BMI(体格を客観的に評価する指標)を確認し、適量の食事を取りましょう

BMI = 体重 kg ÷ 身長 m ÷ 身長 m =

25以上(肥満)	18.5~25未満(標準)	18.5未満(痩せ)
糖尿病や脳卒中などの生活習慣病のリスクを高め、膝や腰への負担が大きくなります。	健康的な体です。今後もバランスの取れた食事と適度な運動を続けてください。	財団法人東京都老人総合研究所の調査では、細い人の生存率は、他の体系の人に比べて顕著に低いという結果が報告されています。
↓改善策 カロリーを減らした食事や、適度な運動を心掛けましょう。	↓注意事項 加齢とともに基礎代謝が低下し太りやすくなったり、食欲が細くなる場合がありますので注意が必要です。	↓改善策 食が細くなったり食欲不振などの傾向がある人は、丼もの・麺類などで主食・副菜・主菜を取るなど、工夫しましょう。野菜などは、煮る・炒める・ゆでることで、食材のかさを減らすことができます。



7/11
土曜日
7/13
月曜日

山草・小盆栽展

道の駅はが会議室で、町盆栽愛好会による山草・小盆栽展が行われました。会場には、15人の出品者から、延べ60点にも及ぶ作品が展示されました。色鮮やかで美しい山草や、丹精込めて仕立てられた小盆栽が並びました。会場を訪れた人は、足を止めて一つ一つ作品を眺めていました。



7/13
月曜日

とちぎフレッシュメイトに
小林夢奈さん

小林夢奈さん(上延生)が「令和2年度とちぎフレッシュメイト」に選ばれ、見目町長への報告のため役場を訪れました。とちぎフレッシュメイトは、栃木県産の農産物のイメージアップと普及や浸透を図るため、キャンペーンやイベントでPRを行っています。小林さんは「栃木県産農産物の魅力をたくさんの人に伝えていきたい」と思いを語りました。



7/17
金曜日

祖母井保育園夏祭りごっこ

祖母井保育園で、夏祭りごっこが行われました。エビカニクス音頭をみんなで元気いっぱい踊り、その後自分たちで一生懸命作った山車やみこしを威勢よく担ぎました。宝探しゲームでは、おもちゃを見つけたり、ターゲットボールでは、お菓子をたくさんもらったりしました。園児らは、笑顔で楽しい夏のひとときを過ごしました。

TOWN REPORT

《タウンレポート》



AUTUMN
2020.9



5/23
土曜日

町ジュニアリーダーズクラブと
尾嶋友晴さんが子ども会活動功労者表彰

一般社団法人栃木県子ども会連合会から、町ジュニアリーダーズクラブと同会長の尾嶋友晴さん(下高根沢)が、子ども会活動功労者表彰を受けました。これは、子ども会や地域の子どもの活動に対する支援活動が評価されたものです。尾嶋さんは、会長を務めていることと中学1年生からの長きにわたるボランティア活動が評価されました。



7/10
金曜日

認定こども園のぶ幼稚園
お泊まり保育

認定こども園のぶ幼稚園で、お泊まり保育が行われました。年長組の園児が参加し、手びねり体験やキャンドルサービスなどを楽しみました。手びねり体験では、さまざまな模様を付け、思い思いに形を整えて、世界に一つだけのお皿を完成させました。園児らは、いつも通う教室に泊まることにわくわくしながら、友達との特別な時間を楽しみました。



7/29
水曜日

町と町工業団地連絡協議会
との意見交換会

町工業団地管理センターで、町と芳賀町工業団地連絡協議会との意見交換会が行われました。今年、新型コロナウイルス感染症対策のため、動画を用いて町政運営方針の説明を行いました。その後、同協議会から出されたLRT事業や道路の渋滞対策と危険箇所についての質問や要望に対して町担当課が回答し、相互の理解を深めました。



7/22
水曜日

本田技研工業株式会社四輪事業部ものづくりセンターから1万枚のマスク贈呈

本田技研工業株式会社四輪事業部ものづくりセンターから町に対し、1万枚のマスクが贈呈されました。同社総務部西東竜也渉外課長から「わずかではありますが、我々の思いが芳賀町の皆さんに届けば」と見目町長に手渡されました。見目町長は「本当にありがたい。感染者を増やさないために活用させていただく。感染症対策として出来ることをお互いに協力していきたい」と感謝を伝えました。



7/31
金曜日

みずはし保育園夏祭り

みずはし保育園で、夏祭りが行われました。年長組の園児らが、赤いはっぴを身にまとい、年中組や年少組の園児らとお菓子売りごっこをしました。その後、先生らが水風船やかき氷のお店を開きました。園児たちは、好きな模様の水風船を取ったり、いろいろな味のかき氷を食べたりしました。最後に、練習してきた盆踊りを踊りました。



7/25
土曜日

第28期町文化財保護審議会委員
委嘱式

第28期芳賀町文化財保護審議会委員の委嘱式が行われました。黒崎英夫さん(西高橋)、渡辺恵美子さん(東水沼)、小筆一成さん(下高根沢)、高松和夫さん(ハツ木)、永島聡さん(芳志戸)が委嘱されました。任期は2年で、町内にある文化財の保護や活用に関し、重要事項について調査審議します。



7/31
金曜日

認定ひばりこども園
夕涼み会

認定ひばりこども園で、夕涼み会が行われました。園児らは、浴衣を着て保護者の前でみこしを担いだり、ドラえもん音頭を踊ったりしました。みこし担ぎでは、自分たちが作ったみこしを力いっぱい担ぎました。その後、お化け屋敷やミニゲームを楽しみ、最後には大きな花火が打ち上がりました。今年の夕涼み会も、園児らにとって忘れられない思い出となりました。



7/29
水曜日

育児パッケージ初贈呈

役場会議室で、育児パッケージ贈呈が行われました。町では、今年度から妊娠後期面接をした町内の妊婦を対象に、子育て用品を詰め込んだ育児パッケージの贈呈を始めました。今回は第1号となるため、見目町長から加藤幸雄さん・垂由美さん(ハツ木)に手渡されました。受け取ったご夫婦は「大切に使用させていただきます。子どもを大事に育てていきたいです」と話しました。



◀ 上与能八坂神社
祭典

下与能八坂神社
祭典 ▶



上与能八坂神社祭典(7/4・5)、下与能八坂神社祭典(7/19)が行われました。祭典前には、それぞれの地域の人が協力して境内の清掃を行いました。その後、参加者らが整列し、天満宮禰宜によるお払いを受けました。

7/4
土曜日
・
7/5
日曜日
・
7/19
日曜日

上与能・下与能
八坂神社祭典



農業者トレーニングセンターで、新型コロナウイルス等感染予防講習会が行われました。町健康福祉課や介護支援専門員など25人が参加しました。感染予防策についての講義と个人防护具の着脱体験をし、対応策を学びました。参加者は「マスク着用や手指の消毒など、日頃からの対策が大切だと再確認できた。聞いたことを参考に、今後の業務に生かしていきたい」と話しました。

8/11
火曜日

新型コロナウイルス等
感染予防講習会

SPORTS

《スポーツの話題》 敬称略

AUTUMN
2020.9



みずはし保育園で交通安全教室が行われました。この日は、栃木県の交通安全教育車「マロニエ号」が園を訪れました。園児らは、パネルシアターや動画を見て真剣に話を聞き、問いかけには積極的に答えていました。園児らは、交差点に潜む危険や安全確認の仕方など、事故に合わないよう注意することを学びました。

8/18
火曜日

みずはし保育園
交通安全教室



▲芳賀東クラブ

会場／ひばりが丘公園野球場
結果／優勝 芳賀東クラブ
準優勝 芳賀北クラブ
3位 芳賀南クラブ

8/8
土曜日
・
8/9
日曜日
・
8/10
月曜日

学童野球大会



梶村ハツさん(東高橋)が100歳のお誕生日を迎えられました。梶村さんは、大正9年生まれで、孫の名前も忘れずはっきりと答えられるそうです。自ら取って調理した川魚や、朝から晩まで元気に畑仕事をして育てた野菜を、よく食べていたそうです。家族からは「今後も自分らしく、毎日を過ごして欲しい」とお祝いの言葉が掛けられました。

8/30
日曜日

ご長寿万歳!!
梶村ハツさん100歳



はがタウン information

人材募集

芳賀町会計年度任用職員 (保育士)募集

園子育て支援課児童保育係

☎028(677)6024

採用人数/3人

資格要件/保育士資格

勤務場所/祖母井保育園

雇用期間/11月1日~令和3年3月31日

勤務条件/月~土曜日のうち週5日

8:30~17:00(7.5H)または9:00~16:00(6H)

報酬/(7.5H)月額154,935円~、(6H)月額132,929円~

申込/申込書に必要事項を記入し、写真貼付の上、子育て支援課児童保育係に提出

申込書の配布/子育て支援課窓口、祖母井保育園、町ホームページからもダウンロード可

締切/10月16日(金)

栃木県知事選挙に係る立会人

園町選挙管理委員

☎028(677)6044

栃木県知事選挙に係る投票日と期日前投票の立会人を募集します。

【投票日】

日時/11月15日(日)7:00~20:00

【期日前投票】

日時/10月30日(金)~11月14日(土)8:30~20:00

申込/町ホームページまたは役場2階総務課の申込書に記入の上、町選挙管理委員会事務局に提出(郵送可:〒321-3392 芳賀町大字祖母井1020番地芳賀町選挙管理委員会事務局)

締切/9月25日(金)

町高齢者総合保健福祉 計画策定委員会委員

園健康福祉課介護保険係

☎028(677)6015

第8期介護保険事業計画策定のため委員を募集します。

募集人数/2人(65歳以上1人、40~64歳1人)

応募条件/次の①~③の条件に当てはまる人

①町内在住者で、高齢者保健福祉介護保険制度に関心があり一般的知識を有する人②平日昼間の委員会に参加できる人(3回予定)③介護保険料・町税の滞納がない人

任期/令和3年3月まで

謝礼/日額6,500円

応募方法/9月11日(金)までに介護保険係に電話

稲わら・もみ殻は焼却せず有効活用してください

水田での稲わらの焼却は、道路の視界不良などにより周辺住民から多くの苦情が寄せられます。稲わら・もみ殻は、火災予防のためにも焼却せず、たい肥化や水田にすぎ込み、地力を高める有機質資源として有効活用しましょう。

園環境対策課環境対策係 ☎028(677)6041

9月議会定例会の日程

園議会事務局 ☎028(677)6023

期 日	内 容
1日(火)	開会、承認の報告、質疑・対論・採決、提案理由の説明、決算審査報告、同意案件の採決、発議案件の質疑・討論・採決
2日(水)	休会
3日(木)	一般質問
4日(金)	報告案件の質疑、決算認定を除く案件の質疑・討論・採決
7日(月)	決算認定の質疑、常任委員会付託、常任委員会
8日(火)	常任委員会
9日(水)	
10日(木)	休会
11日(金)	常任委員会決算認定審査結果報告・委員長に対する質疑・討論・採決、閉会

《一般質問》

1 中村由美子議員

○新型コロナウイルス感染症対策のこれからのついて

○サイクルツーリズムについて

2 山口菊一郎議員

○農業の振興方針について

3 江間田信一議員

○LRT導入に伴う今後の対応について

人材募集

町社会福祉協議会登録ヘルパー募集

岡町社会福祉協議会

☎028(677)4711

採用人数/3人

応募資格/次の条件を全て満たす人

①介護福祉士または介護職員初任者研修修了者(経験者優遇)②普通自動車免許を有する人③60歳未満④1日2

～3時間働ける人※週2～3日でも可

業務内容/訪問介護(生活援助、身体介護)

賃金/時給:身体介護1,600円、

生活援助1,300円、休日加算有

手当等/交通費、年度末手当

勤務範囲/芳賀町・市貝町

採用試験/面接(日程は個別に通知します)

応募方法/履歴書(市販)、資格証明書の写しを持参または郵送(〒

321-3307芳賀町祖母井南1-6-1

芳賀町社会福祉協議会)

締切/9月25日(金)消印有効

お知らせ

700MHz利用推進協会による テレビ受信対策工事

岡700MHz(メガヘルツ)テレビ
受信障害対策コールセンター

☎0120(700)012

10月8日(木)から、町内において、各携帯電話事業者が新しい電波(700MHz帯)を使用する予定です。これに伴い、一部のテレビ映像に影響が出る恐れがあります。

この影響を防止するための工事に掛かる費用は700MHz利用推進協会が負担します。工事作業者が費用を請求することは一切ありません。テレビ映像に影響が出るおそれがある地域のご家庭には電波発射日の3週間前頃から、下記のチラシが配布されます。



チラシ表面

チラシ裏面

外国から注文していない植物が郵送される事例が発生しています

岡農政課農業振興係

☎028(677)1110

新たな病害虫の侵入につながる恐れがあるため、外国から届いた心当たりのない種子などが入っている袋などは、開封しないように注意してください。また、間違っても種子等を植えないでください。

不動産公売

岡宇都宮県税事務所特別整理担当

☎028(626)3171

町農業委員会

☎028(677)6047

宇都宮県税事務所において、次のとおり不動産の公売を行います。
入札日/11月10日(火)

公売財産/不動産(地目:田)

提出書類/公売保証金、身分証明書、印鑑、委任状(代理人の場合)、収入印紙(200円)、買受適格証明書
※買受適格証明書…町農業委員会等で発行できます。入札希望者は、10月5日(月)までに町農業委員会に買受適格証明願を提出してください。

イベント・講座

温泉開業25周年イベント

岡口マンの湯 ☎028(677)4126

開業25周年記念品をプレゼントします。

開催期間/9月19日(土)～22日(火)

内容/温泉100円割引券の配布(19日)、抽選会※空くじ無し(20日)、道の駅オリジナルカステラの配布※先着100人(21日)、道の駅オリジナルまんじゅうの配布(22日)



普通救命講習会

岡芳賀地区広域行政事務組合消防
本部芳賀分署救急係

☎028(677)0212

あなたの勇気ある行動が命を救う第一歩です。受講料は無料です。

日時/9月27日(日)9:00～10:30

※1グループ4人30分

場所/芳賀分署会議室

受講条件/事前にウェブ講習(オンライン)を受講し受講証明書を提出

内容/心肺蘇生法(人工呼吸を除く)、自動体外式除細動器(AED)等

定員/先着12人

締切/9月20日(日)※定員になり次第受付終了

健康福祉掲示板

元気アップ教室参加者募集

岡健康福祉課地域包括支援センター係

☎028(677)6080

日時/10月1日(木)、15日(木)、11月12日(木)13:30～15:00

野外研修…10月29日(木)予定

場所/温泉健康センター

対象/65歳以上の町内在住者

※要介護認定を受けていない人

内容/ノルディックウォーキング(五行川周辺)※変更となる場合あり

締切/9月18日(金)

献血にご協力を!

岡健康福祉課健康係

☎028(677)6042

16～69歳の健康な人の積極的なご協力をお願いします。ただし、65歳以上の方は60～64歳の間に献血経験のある人に限ります。

日時/9月25日(金)13:00～16:30

受付/役場正面駐車場

内容/全血献血(200mL、400mL)

※成分献血は行いません。

持ち物/献血カード(お持ちの人のみ)、身分証明書(免許証など)、お薬手帳(服薬中の人)

2021年春スタート!

地域連携ICカードの名称・デザインが決定しました

圏宇都宮ICカード導入検討協議会事務局(関東自動車株式会社路線バス部) ☎028(634)8133

都市計画課公共交通係 ☎028(677)1717

2021年春からサービスを開始する地域連携ICカードの名称およびデザインが決定しました。このカードは、関東自動車(株)とジェイアールバス関東(株)(栃木県内のみ)の一般路線バス全線、および今後開業する宇都宮ライトレール(株)のLRT全線で利用できます。

また、東日本旅客鉄道(株)が提供する「Suica」としての機能に加え、定期券を搭載できるほか、ポイント制度など地域独自サービスの提供が可能な交通系ICカードです。

ICカード名称

「totra(トトラ)」

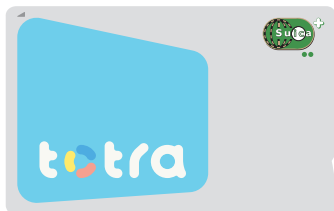

▲カードデザイン



▲ロゴマーク

※サービス開始日や販売箇所など具体的な内容については、決定次第お知らせします。

こころの相談@とちぎ

圏栃木県保健福祉部障害福祉課 ☎028(623)3093

新型コロナウイルス感染症の影響による心の悩みをSNSで相談できます。同意がない限り相談内容を第三者に公開することはありません。

受付日時/毎日15:00~22:00(最終受付21:00) 内容/LINEを活用したチャット形式の相談

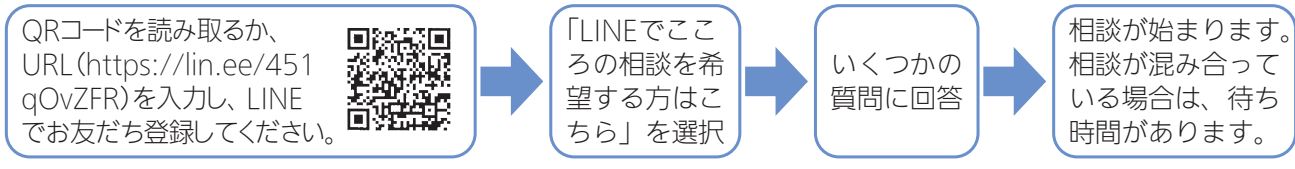

農作業機を直接装着した農耕トラクターの公道走行が可能になりました

圏農政課農業振興係 ☎028(677)1110

税務課資産税係 ☎287(677)6078

以下のチェック事項を守ることで、農作業機をトラクターに装着したままでも公道走行が可能となります。詳細は、一般社団法人日本農業機械工業会のホームページの閲覧または各農機販売店にてご確認ください。

なお、公道走行にかかわらず、トラクターを所有するには、トラクター単体にナンバープレートの交付を受ける必要があります。

チェック1 灯火機類の確認

灯火機類(方向指示器、後部反射器、前照灯等)が他の運転手や歩行者から確認できること

チェック2 車両幅の確認

トラクター単体で長さ4.7m以下、幅1.7m以下、高さ2.0m以下

チェック3 安定性の確認

農作業機を装着する場合、15km/h以下で走行

チェック4 免許の確認

- ①トラクター単体またはトラクタに農作業機を装着した状態で、長さ4.7m、幅1.7m、高さ2.0m以下のもの
- ②農作業機を装着することにより、この寸法を超えるもの

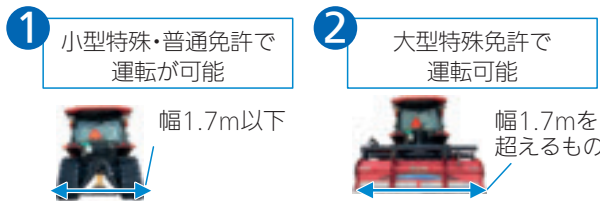

健康福祉掲示板

脳と体の健康チェック (認知症チェック)

☎健康福祉課地域包括支援センター係
☎028(677)6080

体力面、知力面(記憶力)を総合してチェックし、物忘れの防止などに役立てます。室内運動靴持参の上、動きやすい服装でお越しください。

日時/9月8日(火)、10月6日(火)
13:30~15:30(1人30分程度)

場所/温泉健康センター

対象/65歳以上の要介護認定を受けていない町内在住者

申込/前日までに地域包括支援センター係に電話

後期高齢者健康診査個別健診

☎健康福祉課健康係
☎028(677)6042

対象者には個別に通知を送付しています。

期間/9月1日(火)~11月30日(月)

対象/75歳以上の人で、栃木県後期高齢者医療の被保険者である町内在住者※条件あり

費用/無料

指定医療機関/松谷内科胃腸科クリニック、和久医院、金子内科クリニック、芳賀メディカルクリニック、芳賀中央病院(市貝町)

【受診の流れ】

①健康福祉課に申し込み、受診票を受け取る②本人が医療機関に予約する③受診票を持って医療機関で受診する

休日当番医変更

☎健康福祉課健康係
☎028(677)6042

健康カレンダー等でお知らせしている休日当番医が、変更になります。

9月13日(日)倉持医院

→関澤内科クリニック

9月27日(日)関澤内科クリニック

→倉持医院

9月の総合検診日程

☎健康福祉課健康係 ☎028(677)6042

定員に達し次第、申し込みを締め切ります。受診を希望する人は、早めにお申し込みください。受診の際は、新型コロナウイルス感染症対策にご協力をお願いします。※総合検診は10月・令和3年1月にも実施予定です。

実施日		会場	胃がん実施	子宮がん実施
9月1日(火)	午前	工業団地管理センター	○	×
	午後		×	×
9月2日(水)	午前	水橋分館	○	○
	午後		×	○
9月3日(木)	午前	水橋分館	○	×
9月5日(土)	午前	農業者トレーニングセンター	○	○
9月6日(日)	午前	農業者トレーニングセンター	○	×
9月7日(月)	午前	工業団地管理センター	○	○

受付時間/午前の部…8:00~10:30、午後の部…13:30~14:30

※密集を避けるため受付時間を事前に指定させていただきます。

対象/19歳以上の町内在住者

申込/健康係窓口または電話、専用予約サイト(専用予約サイトは実施日程の2週間前まで利用可能)



▲専用予約サイト

9月の栄養・こころの相談

☎健康福祉課健康係
☎028(677)6042

場所/保健センター

相談	期日	備考
栄養相談	10日(木)	予約制
こころの相談	4日(金)	
	16日(水)	

介護カフェ休止

☎健康福祉課地域包括支援センター係
☎028(677)6080

新型コロナウイルス感染拡大防止のため9月は休止します。



9月の乳幼児健診・相談

☎子育て支援課子育て世代包括支援センター係 ☎028(677)6040

受付時間/個別通知に記載

場所/保健センター

乳幼児健診	日時	備考
4カ月児健診	30日(水)	令和2年5月生
6カ月児相談	30日(水)	令和2年2・3月生
10カ月児健診	16日(水)	令和元年7・8・9月生
1歳6カ月児健診	9日(水)	平成30年11・12月生・平成31年1月生

健康づくり体験談募集

☎栃木県後期高齢者医療広域連合
☎028(627)6805

健康管理のために行っている健康法とその効果に関する体験談を募集します。優秀作品の選考のほか、参加賞を進呈します。

対象/後期高齢者医療制度に加入している本県の被保険者

締切/9月30日(水)必着

危険物取扱者試験案内

☎一般財団法人消防試験研究センター栃木県支部
☎028(624)1022

日時 11月8日(日)9:30~

場所 真岡市(真岡工業高等学校)ほか

受付期間 電子申請

9月4日(金)~15日(火)

書類申請

9月7日(月)~18日(金)

子育てガイド

子育て支援センターあっとほーむ

園あっとほーむ(生涯学習センター内)

☎028(677)8400

のびのびサロン(武道館)

日時/4・11・25日(金)10:00~15:00

うきうき子育て講座「敬老の日大作戦!!」

日時/10日(木)10:30~11:45

わらべうたベビーマッサージ

日時/15日(火)10:30~11:30

いってくっぺ「井頭公園へ行こう!!」

日時/18日(金)10:20~11:30

きらきらクラブ(親子運動あそび)

日時/23日(水)10:30~11:45

うきうき子育て講座

「絵本の中からクッキング」

日時/30日(水)10:30~11:45

子育てひろばぴよぴよ

園ぴよぴよ(モテナス芳賀内)

☎028(677)0110

【予約イベント】9月生まれ限定DAY

日時/16日(水)10:00~16:00

屋外広告物適正化旬間

9月1日(火)~10日(木)

町内に看板などを立てる場合は、栃木県屋外広告物条例が適用され、一部を除き許可が必要です。

園都市計画課都市計画係

☎028(677)6020

9月10日(木)~16日(水)は 自殺予防週間です

あなたの周りにこんな人いませんか?「表情が暗く、元気がない」「食欲がない」「周囲との交流を避ける」等

ぜひ相談機関への電話を勧めてください。

【こころの相談】

月2回(水・金曜日)※予約制

園健康福祉課健康係 ☎028(677)6042

【電話相談】

よりそいホットライン24時間対応

☎0120(279)338

【こころのダイヤル】

平日9:00~17:00、土曜日9:00~12:00

☎028(673)8341

寄附

ありがとうございました。

奨学金寄附

匿名希望者 1人 151,000円

(株)関東金属工業所 代表取締役会長 埜 喜夫 様

代表取締役社長 埜 茂幸 様

500,000円

行政相談・人権相談

園企画課広報広聴係

☎028(677)6099

住民課住民戸籍係

☎028(677)6014

日時/9月15日(火)

13:30~16:00

場所/農業者トレーニングセンター

心配ごと相談

園町社会福祉協議会

☎028(677)4711

日時/毎週火曜日

13:30~16:00

(前日17:00までに電話予約)

場所/農業者トレーニングセンター

生活困窮者自立相談

園健康福祉課福祉係

☎028(677)1112

生活保護を受けていない人で、経済的に困っていて、最低限度の生活を維持することができなくなるおそれのある人が対象です。相談員と一緒に考え、解決へのお手伝いをします。

日時/毎週月~金曜日

9:00~16:00

場所/健康福祉課福祉係

相談の際は、マスク着用、事前の体温測定をお願いします。

田園型事故を防ごう!

園総務課地域安全対策係 ☎028(677)6029

田園型事故とは…田園地帯などの見通しのよい交差点で発生する出会い頭の事故

田園型事故は、お互いに速度が出ている状態で衝突することが多く、重大な事故につながりやすいものです。その原因として挙げられる「コリジョンコース現象」について知っておき、事故を防ぎましょう。

コリジョンコース現象

田園型事故の当事者は「相手の車両を見ることができたにもかかわらず、衝突直前まで気付かなかった」と言います。

衝突直前まで
気付かなかった

(田園型事故の当事者)



—実は、これには人間の視覚の特性が深く関係しています。—

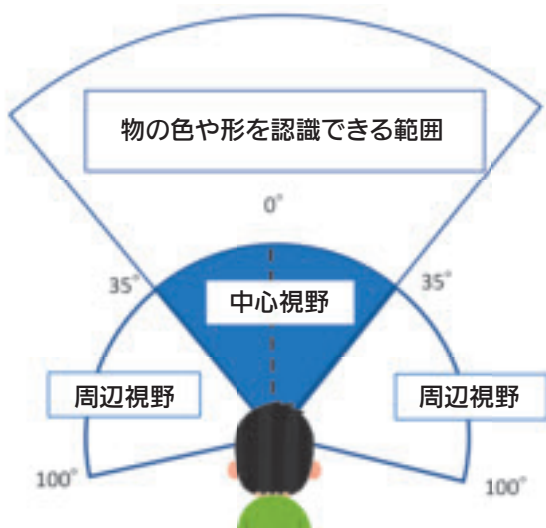

人間の目は、物の形や色まではっきり認識できるのは、中心から35°程度の狭い範囲(中心視野)に限られていて、それ以外の範囲(周辺視野)の中では、「動かない物は認識しにくい」という特性があります。

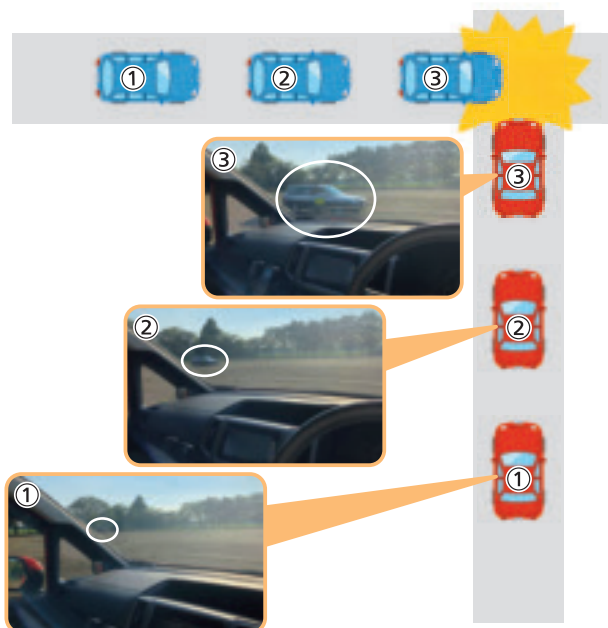

⇒左右から、自分と同じくらいの速度で相手の車が進入してきた場合、自分からの見え方は変化しません。そのため、相手の車を止まっているように感じてしまい、衝突寸前まで気付けないということになってしまうのです。

スピードを出すほど、視野は狭まっていきます。見通しの良い道でも、スピードの出し過ぎは危険です。

対策ポイント 意識して顔を左右に向け、見落としがちな「周辺視野」の範囲にも注意を向けましょう

コリジョンコース現象以外にも、相手の車がピラー(車の天井を支える支柱)に隠れてしまったり、自分の方が優先道路だと思いついてしまったらといったことが事故の原因になることがあります。ゆずり合いの精神を持ち、田園型事故を防ぎましょう。見通しの良い道路では、油断して漫然とした運転をしてしまいがちです。一時停止の見落としなどに注意しましょう。

きれいに・きちんと分別を!

廃棄プラスチック・廃棄発泡トレイ類

環境対策課環境対策係 ☎028(677)6041

町では、容器包装リサイクル法に基づくプラ回収をしています。最近、廃棄プラスチック・廃棄発泡トレイの袋の中にリサイクルできないものが混入しているケースが多くなっています。資源物として処理できるプラスチック・発泡トレイ類を再度確認し、正しい分別にご協力をお願いします。

資源物として出せるもの

このマークのあるものが対象です



包装ビニール

- ・お菓子、パンなどが入っていた袋
- ・あめ、煎餅の包み
- ・ラップ、レジ袋



食品容器・パック

- ・弁当、豆腐、プリン、ゼリー、饅頭、惣菜などの包みや容器
- ・たまごパック



食品トレイ、容器

- ・肉魚トレイ
- ・刺身トレイ
- ・カップ麺容器



緩衝材

- ・電気製品緩衝材
- ・魚箱

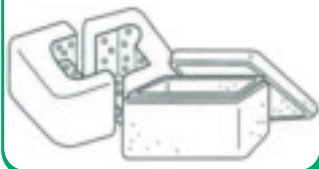

※発泡トレイ類は、曲げるとパリッと割れるものです。

注意 異物が含まれるものは出せません!

家庭から出ないもの

農業用の苗箱、肥料袋、塩化ビニール

JA等の回収へ

簡単に中身を洗えないもの

チューブに入っている歯磨き粉、わさびなど

もえるごみへ

大きいもの

回収場所にある回収用袋に入らないもの

粗大ごみへ

汚れが落ちないもの

泥やかびがついているもの

もえるごみへ

容器包装ではないもの

CD、CDケース、ストロー、プラスチックスプーン、フォーク

もえるごみへ

※詳しくは、環境対策課窓口にて配布している「ごみの分別事典」をご覧ください

町ホームページでもご覧いただけます▶



正しい出し方

1. 食べ残しや飲み残しがないように洗う。
2. 汚れや異質物(金属やガラス)を取り除く。
3. プラスチック・発泡トレイと一緒に出せないものが混入していないか確認する。
例) 紙くず、生ごみ、ごみ製品、金属を含むプラスチック類、布類、木製品、アルミ製品など
4. 包装紙についているシール(紙)は、剥がせるものは剥がす。
5. レジ袋や透明・半透明の袋に入れて、マジックで氏名を記入する。



回収場所

町内約90カ所のステーションで回収しています。

町の施設では、役場・農業者トレーニングセンター・生涯学習センター・生涯学習センター水橋分館で回収していますので、ご利用ください。



保育を必要とする事由

保育所等に入所できる児童は、保護者が次のいずれかに該当すると認められる児童です。

※保護者とは、児童の父母、同居または敷地内同居の64歳以下の祖父母等です。

- ・ 仕事をしている
- ・ 妊娠中(産前6週、産後8週)や出産のとき
- ・ 病気やけが、または心身に障がいがあるとき
- ・ 家庭で病人や障がい者の世話をしているとき
- ・ その他、お子さんの保育ができない特別な事情があるとき



申し込み手続き

認定区分	申し込み期間	必要書類	書類配布場所・申し込み場所	申し込み手続きの流れ
1号認定	申込み受付中 ※事前見学や説明会については、各園に直接お問い合わせください。	各園によって異なります。	各園	①園に直接申し込む。 ②園から入園の内定を受ける。 ③園を通じて町に認定の申請をする。 ④町から認定証を受け取る。 ⑤園に入園の手続きをする。
2・3号認定	10月1日(木)～30日(金) ※平日のみ	・ 保育園等利用申込書 ・ 保育の必要性を証明する書類(勤務証明書など、事由によって書類は異なります) ・ チェックシート ・ 申請する保護者と家族のマイナンバーが確認できる書類 ・ 身分証明書	子育て支援課	①町に保育の必要性の認定と保育園などの利用希望を申し込む。 ②希望や施設の空き状況により、町が利用調整する。 ③利用先決定後、町から認定証を受け取る。 ④園に入園の手続きをする。

確認！次の場合には…

来年度途中の入園を希望する人 -----> 来年度の途中で保護者の産休・育休期間が終わり、その時点からの入園を希望する場合も、期間内に申し込みが可能です。

出産予定がある人 -----> 令和3年度内の入園を希望する場合に限り、出産予定での申し込みが可能です。

社会福祉法人 ミドリ福祉会 第三ミドリ保育園



【所在地】 芳賀町大字西水沼 2422-6
☎028(678)1114
【保育年齢】 0～2歳
【利用定員】 3号認定30人

社会福祉法人 絆の会 幼保連携型 認定ひばりこども園



【所在地】 芳賀町大字芳志戸1024
☎028(677)1407
【保育年齢】 0～5歳
【利用定員】 2・3号認定110人

学校法人 城興寺学園 幼保連携型認利用 認定こども園のぶ幼稚園



【所在地】 芳賀町大字下延生495-1
☎028(678)0385
【保育年齢】 0～5歳
【利用定員】 1号認定 95人(保育部分)
2・3号認定75人(幼稚園部分)

令和3年度 保育園・認定こども園 入園受付案内

園子育て支援課児童保育係 ☎028(677)6024

まずは、お子さんの認定区分をチェック！

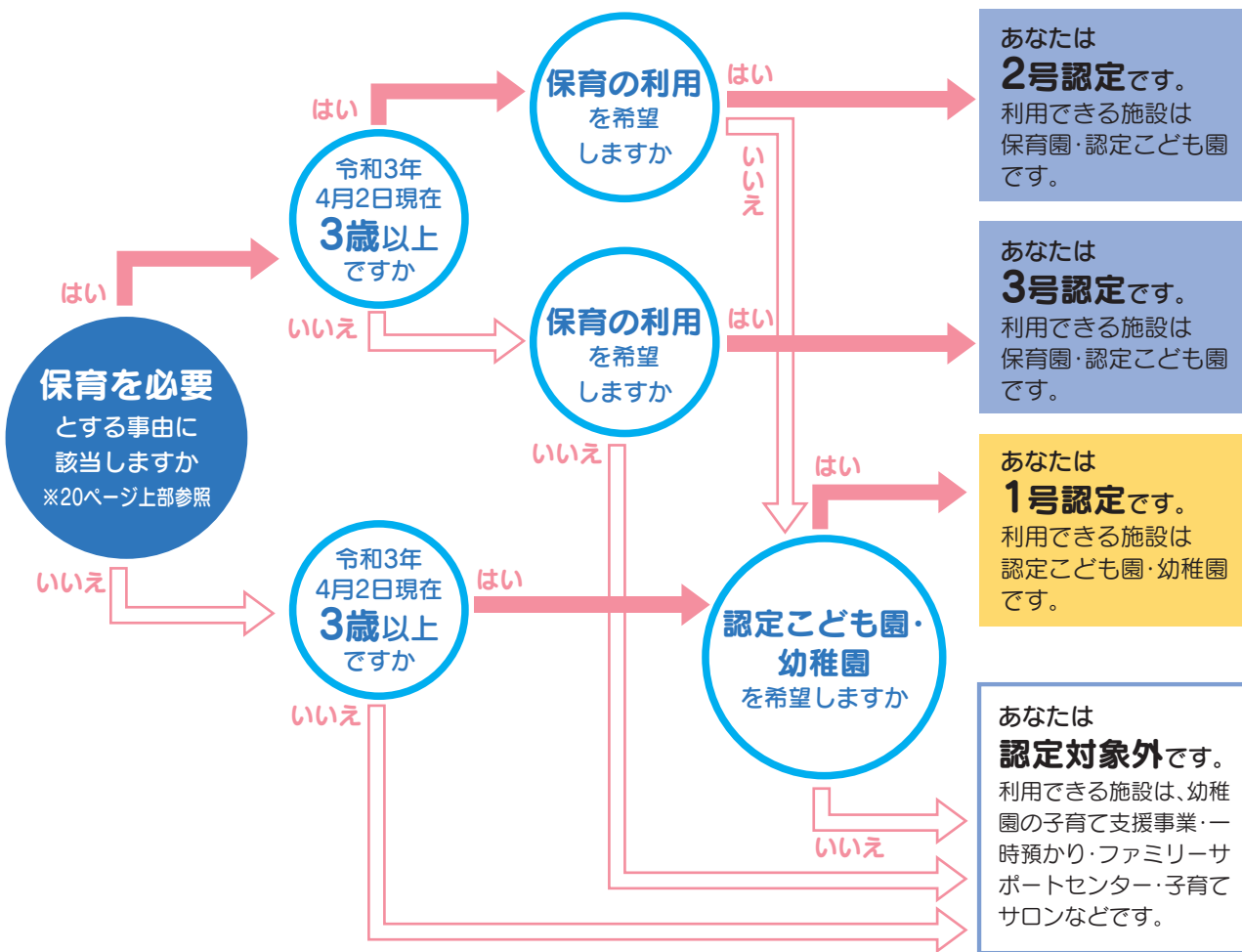

町内の 保育施設



芳賀町立祖母井保育園



【所在地】 芳賀町大字祖母井293-1
☎028(677)0220
【保育年齢】 0～5歳
【利用定員】 2・3号認定140人

社会福祉法人 上野福祉会 みずはし保育園



【所在地】 芳賀町大字西水沼 224-1
☎028(678)0511
【保育年齢】 0～5歳
【利用定員】 2・3号認定90人

調査の流れ



9月上旬頃から調査票が配布されます

調査員が各世帯を訪問し、調査の趣旨の説明や世帯の人数などを確認した上で、調査票を配布します。

お願い 新型コロナウイルス感染症対策のため、インターホンがある世帯は、インターホン越しに説明を受けるなど、極力接触を避ける方法でご対応をお願いします。



①または②の方法により、ご回答ください

世帯員の数、出生の年月など必要事項を記入し、提出をお願いします。

① 郵送で提出

調査員が配布した調査票に記入し、
返信用封筒を使用し郵送で調査票を提出

受付期間 **10月1日(木)～7日(水)**



② インターネットで回答

調査員が配布した書類に含まれる
ID・パスワードを使用し、インターネットで回答

締切 **10月7日(水)** ※受付期間9月14日(月)～



かんたん便利なインターネット回答

いつでも
かんたん3STEP



24時間いつでもかんたんに
3ステップで回答できます。
(①アクセス ②ログイン ③回答)

回答サイトに
かんたんアクセス



国勢調査オンライン

「国勢調査オンライン(回答サイト)」
には、QRコードもしくは検索か
らかんたんにアクセスできます。

最重
な
セキュリティ



回答いただいた情報は、最重
なセキュリティで保護されて
いるので安心・安全です。

エコ&効率化



書類を運ぶ際に発生するCO₂
や事務コストを減らすことが
できるやさしい回答方法です。

※従来の調査では、調査員が調査票を回収する方法がありましたが、今回の調査では調査員による回収は行いません。新型コロナウイルス感染症拡大防止のため、ご協力をお願いします。

5年に1度
の大調査

日本国内に住むすべての人と世帯を対象とした

国勢調査

にご協力
ください



企画課みらい創生係 ☎028(677)6012

令和2年10月1日現在を基準日として、令和2年国勢調査が行われます。国勢調査は、各種行政施策や数多くの企業・団体で幅広く活用される、国で最も重要で大切な調査です。

国勢調査ってどんな調査？

全世帯が対象



日本に住んでいる全ての人と世帯が対象です。生まれたばかりの赤ちゃんや海外出身の人も対象に含まれます。

最も重要な調査



統計法という法律に基づいて、5年に一度実施される、日本で最も重要な調査です。

回答の義務あり



法律で回答することが義務付けられています。

調査書類は調査員が世帯ごとに配布



調査員が各世帯を訪問し、調査書類をお届けします。ご不在の場合は、郵便受けに配布する場合があります。

全16問でかんたん



出生の年月や職業など世帯員に関する設問と、住居の種類や世帯員の数などの世帯に関する設問の16問です。

調査結果は身近な暮らしに活用



災害時に必要な物資を備えたり、コンビニエンスストアの出店計画に利用されるなど、私たちの生活の身近なところに役立てられています。

国勢調査のよくある質問

Q1

住民票のデータがあるのに、国勢調査を行うのはなぜですか。

一人暮らしの学生や施設にいますお年寄りなど、必ずしも住民票と住んでいる場所が一致しない人がいることから、普段住んでいる場所で調査する国勢調査が重要です。また、国勢調査では働く人の数など、住民票にないデータが得られます。

Q2

普段一人暮らしの学生はどうやって回答すればいいの？

大学などに入学後、親元を離れて一人で暮らしている人は、親元ではなく、お一人の世帯として、今住んでいる市区町村で回答をお願いします。

Q3

親と同居している学生はどうやって回答すればいいの？

親元から通学している場合は、同居している家族で一つの世帯となりますので、世帯のどなたかが代表してご回答ください。

こんにちは

芳賀町学校運営協議会の活動報告

町では、学校運営や学校の課題に対し、広く町民の皆さんが参画し地域と学校が一体となって子どもたちを育む「コミュニティ・スクール制度」を導入して3年目となります。

昨年度は、子どもたちの安全・安心をテーマに、問題点や改善点について話し合いを行いました。今年度は、見えてきた方向性から、学校運営協議会としての関わりや地域との連携について熟議を行います。

令和2年度の活動内容

第1回協議会（6月26日）

町教育委員会から本協議会委員に任命書を交付しました。各学校長から、今年度の学校運営基本方針の説明を受け、本協議会がこれを承認しました。



協議会委員の紹介（敬称略・順不同）

協議会会長 稲川 浩司（下延生）

協議会副会長 荒井 一浩（与能）

小林 長武（下高根沢）

吉永 貴之（稲毛田）

岩村 智織（芳志戸）

坂下 直己（東高橋）

小山 佳子（祖母井）

森 敦（祖母井南）

岩崎 進（上延生）

岡田由美子（稲毛田）

今井 由佳（稲毛田）

飯塚 正幸（下高根沢）

関口 正人（芳志戸）

森島 規仁（ハツ木）

佐藤 一重（上稲毛田）

今西 雅子（東水沼）

山口 友也（西水沼）

古谷 康典（東高橋）

梅澤 克佳（東高橋）

広田マリ子（西高橋）



「お掃除応援隊」が 新型コロナウイルス感染防止のため校舎を消毒

学校と本協議会委員の話し合いから生まれた学校支援ボランティア「お掃除応援隊」が、芳賀中学校の校舎を消毒しています。

お気軽にご参加ください！ 学校支援ボランティア研修会

「自分の経験や知識を活かして、子どもたちを支えたい」「ボランティアのコーディネートに興味がある」人を対象に、学校と地域の効果的な連携・協働に向けて研修会を開催します。事前申し込みは不要です。どうぞご参加ください。

日時／9月19日（土）10:00～11:30（受付9:30～）

場所／町民会館多目的室

知恵の環館だより

図総合情報館 ☎028(677)2525



図書館
ケータイサイト



「新しい生活様式」に倣^{なら}って 家呑みの楽しみ

今宵は家呑み
この徳利で
ぐい呑みはどれにするか
ちよっと迷うなあ…
家呑みも
結構 楽しいものだ

10月18日^日まで [観覧時間] 10:00~17:00

[休館日] 月曜日(月曜日が祝日の場合は開館し翌日休館)
9月1日(火)~4日(金)、30日(水)は休館

[観覧料] 無料

※新型コロナウイルス感染症対策のための「新しい生活様式」に倣った「家呑み」をテーマに企画しました。



新着図書案内

9月の休館日 1~4・7・14・23・28・30日

※1~4は臨時休館

今月の一冊 ☆一般書☆

※入荷済、入荷予定のものを含みます。町ホームページからも新着図書を検索できます。



『物語の海を泳いで』

著者名:角田光代

出版社:小学館

内容:角田光代の本をめぐるエッセイ集。少女時代に読んだ本から、漫画、小説、エッセイ、ノンフィクションまで、心に残るあの本この本を熱烈に紹介する。著者の多彩な読書遍歴を存分に味わえる、とびきりの読書案内。

TRC週刊全点案内より転載

DVD

タイトル	出演者	発売元
パラサイト	ソン ガンホ、イ ソンギョンほか出演	バップ
決闘!忠臣蔵	堤真一、岡村隆史ほか出演	ハピネット
アートのお値段	ラリー・アーンズ、ジェフ・クーンズほか出演	アイ・ヴィー・シー
映画すみっぐらし		DMM.com
おしりたんてい9 フッシュインボーダイヤをさがせ!	三瓶由布子、齋藤彩夏ほか声	日本コロムビア
NEWニャンちゃんワンちゃん		ピーエスジー

CD

タイトル	歌手名	発売元
パッキー-白片とアロハ・ハワイアンズ	パッキー-白片とアロハ・ハワイアンズ演奏	テイチクエンタテインメント
MAP OF THE SOUL	BTS	ユニバーサルミュージック
5	Mrs. GREEN APPLE	ユニバーサルミュージック
MAN WITH A "BEST" MISSION	MAN WITH A MISSION	ユニバーサルミュージックエンタテイメント
船村徹を唄う	島津亜矢	テイチクエンタテインメント
こどもフェスタ うきわく☆5ソングス	NHK東京児童合唱団ほか歌	日本クラウン

一般書

書名	著者名	出版社
僕の神さま	芦沢央	KADOKAWA
類	朝井まかて	集英社
口福のレシピ	原田ひ香	小学館
ハリネズミは月を見上げる	あさのあつこ	新潮社
二百十番館によくこそ	加納朋子	文藝春秋
純喫茶パオーン	柳月美智子	角川春樹事務所
トツ! SAT	麻生幾	幻冬舎
雨の中の涙のように	遠田潤子	光文社
かきあげ家族	中島たい子	光文社
テロリストの家	中山七里	双葉社

児童書

書名	著者名	出版社
ひろい ひろい ひろい せかいに	ルイス・スロボドキン作 木坂涼訳	偕成社
これが ぼくらに ぴったり!	アン・ローズ文 アーノルド・ローベル絵 こみやゆう訳	好学社
トラといっしょに	ダイアン・ホフスマイヤー文 ジェシー・ホフスマン ざくまゆみ訳	徳間書店
あつかったら ぬげばいい	ヨシタケシンスケ作・絵	白泉社
きつと どこかに	リチャード・ジョーンズ作 福本友美子訳	フレーベル館

図書館おはなし会

— ボランティアさんによる本や紙芝居の読み聞かせ —
新型コロナウイルスの影響により
当面の間中止となります。

はがの文芸

短歌

布選びマスク作りを始めれば
マスク目につく特に都知事の

岡田 ツヤ子(西水沼)

三日後の球枝大会が雨模様
その決断をこんやかあすか

荷見 泰一(芳志戸)

俳句

青柿や本戸に掛け置く竹箒

大村 かし子(下高根沢)

夕立後夜景ひとときわ燈きぬ

北井 茂子(東高橋)

川柳

酒談義秋の夜長が心地良い

駿河 富夫(稲毛田)

紅葉狩り青空に映え絵に勝り

小林 正孝(祖母井)

サークルなどで活躍されている

皆さんの作品をご紹介します。

梅雨半ば未曽有の豪雨牙をむく
言葉無くしてうつむく老女

早稲田 喜久枝(八ッ木)

老いたれば語る友なき空しさに
アルバム開き往事を偲ぶ

丸山 芳江(祖母井)

冷素麺一本すするおちよぼ口

小林 元子(東高橋)

夕立止み郵便受けのひとしづく

菅俣 光子(祖母井)

受話器から咳が気に成る親心

山本 美枝子(稲毛田)

腹八分できぬ味覚の秋の雫

関 ふさ子(宇都宮市)

※「お楽しみ川柳」参加者



あなたの声を聞かせてね！ お便り待ってます！

●身近な出来事や町に関する要望・意見

芳賀町文化協会会長 駿河富夫さん(稲毛田)からの投稿
比べる癖をやめると楽になる

「あの人と比べて私はダメ」「あの家と比べてうちは良いほう」と、他人と比べて自分の位置を確認する人は少なくありません。しかし、他と比べることは、残念ながらほとんど役に立ちません。

「比べて喜ぶと人を傷つける。比べて悲しむと己を失う」

他とではなく、過去の自分と今の自分を比べてさらに努力していこうと考える事が大切です。

高松イクさん(下高根沢)からの投稿

今は亡き母に感謝

お盆がやって来ると、幼い頃が思い出されます。はだしで無邪気に遊ぶ友達を横目に書道やそろばんなどの塾に通い、洋裁や編み物なども学びました。「手は娘」とは母の口ぐせで、「身に付けたものは必ずして逃げないかわいいもの」と教えてくれました。子を思う親としての義務でしょうか、厳しくも優しく母を思い出します。今も忘れられない感謝の日々です。「指先を使って今日も物作り」

小林 操さん(下高根沢)からの投稿

新型コロナウイルス感染症の拡大の影響を受け、自粛解除したところ、地方に感染者が出てきています。病気に対する意識が薄らいできている感じがします。

情報を自分なりに受け入れ、時間や趣味を持ち、自然の中で生活を楽しむようにしたいと思います。

花が咲いている 精一杯に咲いている 私たちも精一杯生きよう



小池初江さん(東水沼)



皐月さん(稲毛田)



高松イクさん(下高根沢)



鈴木モコさん(西高橋)

芳賀町人 発見!



下高根沢警察官駐在所 巡査長

岡本 俊紀さん

(29歳・下高根沢)

岡本さんは、3月26日付で下高根沢警察官駐在所に配属となりました。以前は県内各地の警察署で事件の捜査や相談などを担当しており、警察官駐在所での勤務は初めてとのこと。町内で起きた事故の処理や地域のパトロールを行っているようで、パトロールでは住宅を一軒一軒回り、詐欺被害防止や交通安全を呼びかけます。「芳賀町の人は、皆さん親切でいつも応援してくださります。とても温かい人が多い地域です」と笑顔を見せてくださいました。

岡本さんは、小学校で相撲、中学校で剣道、高校ではレスリングを部活動で行っていました。レスリングでは、インターハイと国体に2年連続で出場するなど、素晴らしい成績を収めました。レスリング部の恩師の「自分を信じる、前を向け、道はお前が作るんだ」という言葉を胸に、日々の業務に当たっているそうです。

「芳賀町でも、高齢者を狙った特殊詐欺事件が多く発生していますが、詐欺の手口は社会情勢によって変わってきます。誰かに相談することが詐欺被害を防止する手段です」と警鐘を鳴らす岡本さん。さらに「昨年町内での死亡事故は0件でした。今後も交通安全の意識を持ちながら、安全運転をよろしく願います」と真剣なまなざしで話してくださいました。

今後の抱負を伺うと『地域のための駐在』という使命を胸に、皆さんのご協力を得ながら犯罪や交通事故の防止に努めていきます」と熱意をにじませた岡本さん。芳賀町の安全安心のためによろしく願います。



わが家のオンリーワン!



あなたのかわいいペットを紹介します。

- 応募方法 広報広聴係☎028(677)6099にご連絡ください。
- 必要事項 動物：名前・動物の種類名(例…柴犬、三毛猫)・性別、飼い主：氏名(フルネーム)・住所(大字のみ掲載)・電話番号

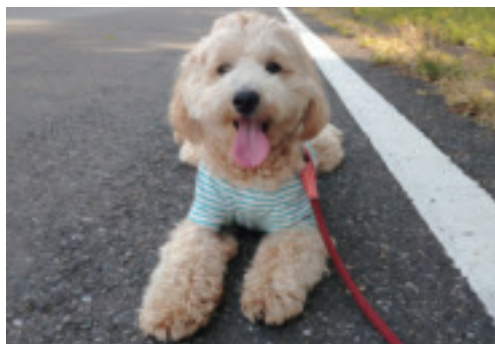

ラメルくん(ミックス・1歳8カ月・オス)

飼い主 山田貴広さん、清恵さん(与能)

何でも興味を持つ、好奇心旺盛な男の子。お座りをして、舌を出しながら見つめてくる様子に、家族はとても癒されます。

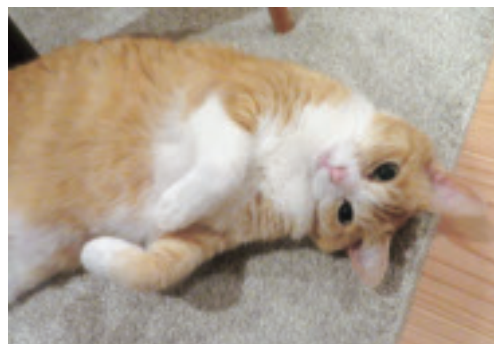

リンちゃん(ミックス・12歳・メス)

飼い主 齊藤由香さん(祖母井南)

茶色と白色のかわいい女の子。小顔で、幼い頃のかわいい面影が今でも残っているそうです。「まだまだ元気で、長生きしてほしい」と家族にとても愛されています。



芳賀チャンネル番組表 HAGA CHANNEL

2020 9/7(月)～10/4(日)

午前6時から2時間おきに番組が始まります。
1日9回同じ番組を放送しています。1サイクル120分構成。
番組内容は予告なく変更する場合があります。ご了承ください。

宇都宮ケーブルテレビ ☎028(638)8092
企画課広報広聴係 ☎028(677)6099

放送開始 時間	9/7日～13日 ナビゲーター 農政課 阿久津 喜行	9/14日～20日 ナビゲーター 農政課 佐野 悠葵	9/21日～27日 ナビゲーター 農政課 菅又 寛彬	9/28日～10/4日 ナビゲーター 農政課 山口 剛史
① 6:00 ② 8:00 ③ 10:00 ④ 12:00 ⑤ 14:00 ⑥ 16:00 ⑦ 18:00 ⑧ 20:00 ⑨ 22:00	<p>芳賀 Navi</p> <p>～News～</p> <ul style="list-style-type: none"> ・祖母井保育園わくわく夏祭り ・みずはし保育園交通安全教室 <p>防犯教室</p> <p>～お知らせ～ ～ラジオ体操～ ～芳賀町民の歌～</p>	<p>芳賀 Navi</p> <p>～News～</p> <ul style="list-style-type: none"> ・災害対策図上訓練 ・梶村ハツさん100歳敬老祝賀 ・子育て支援センターあっとほーむ うきうき子育て講座 ・イラスト紹介 <p>～スポーツ大好き!～</p> <p>～お知らせ～ ～ラジオ体操～ ～芳賀町民の歌～</p>	<p>芳賀 Navi</p> <p>～News～</p> <ul style="list-style-type: none"> ・町建設業協会がコロナ対策 支援金寄付 ・まちづくり楽校はがまる探検隊 ・わが家のオンラインワン <p>～お知らせ～ ～ラジオ体操～ ～芳賀町民の歌～</p>	<p>芳賀 Navi</p> <p>～News～</p> <ul style="list-style-type: none"> ・小学校運動会 <p>～お知らせ～ ～ラジオ体操～ ～芳賀町民の歌～</p>
	<p>芳賀町人発見!</p> <p>～下高根沢駐在所 岡本俊紀さん～</p>	<p>芳賀町役場から こんにちは</p> <p>～各課からのお知らせ～</p>	<p>ぴゅわあつるこころ</p> <p>～元気うちから介護予防!～</p>	<p>ふくしの部屋</p>
	<p>エンジョイスリム体操 2020 Part 5</p>	<p>エンジョイスリム体操 2020 Part 6</p>	<p>エンジョイスリム体操 2020 Part 7</p>	<p>エンジョイスリム体操 2020 Part 8</p>
	<p>Blitzen × 芳賀町 芳賀子プリ</p> <p>健康教室編</p>	<p>Blitzen × 芳賀町 芳賀子プリ</p> <p>自転車の乗り方編</p>	<p>Blitzen × 芳賀町 芳賀子プリ</p> <p>健康教室編</p>	<p>Blitzen × 芳賀町 芳賀子プリ</p> <p>自転車の乗り方編</p>
	<p>はがタウンインフォメーション</p>	<p>はがタウンインフォメーション</p>	<p>はがタウンインフォメーション</p>	<p>はがタウンインフォメーション</p>
	<p>路線バスの乗り方</p>			
① 14:00 ② 20:00	<p>議会中継 (当日20:00・翌日14:00)</p>			

◎編集 芳賀町広報広聴委員会
☎028(677)6099 FAX028(677)3123
✉kouhoukouhou@town.tochigi-haga.lg.jp

◎発行 芳賀町総務企画部企画課
〒321-3392 栃木県芳賀郡芳賀町大字祖母井1020番地

