

広報 はが

4

令和5年4月 No.816



3月10日(金) 芳賀中学校卒業式

特集① 令和5年度当初予算

- ② 知って安心7つの交通ルール
- ③ ハザードマップが新しくなります
- ④ 水橋分館リニューアルオープン
- ⑤ カーボンニュートラル実現に向けた取り組み
- ⑥ 新型コロナウイルス関連情報

防災行政無線の放送内容を無料電話で聞くことができます

☎0800(800)3799 (無料) ※放送から1時間以内

☎総務課地域安全対策係 ☎028(677)6029



▲電話帳に登録を!

令和5年度
当初予算

躍動する芳賀の町 未来につなげよう

総額134億1,360万円

企画課財政係 ☎028(677)6031

令和5年度は、LRT開業の年として町の持つ魅力を最大限に引き出しながら、持続可能なまちづくりの実現に向けて各種事業を進めていきます。また、平成28年から人口の社会増が続く芳賀町において、人口減少社会を克服し、未来に躍進するまちを目指していきます。

会計別の予算額

会計名	予算総額	前年対比 増減額	前年対比 増減率
一般会計	86億円	△19億9,000万円	△18.8%
社会保障特別会計 合計	37億3,310万円	△320万円	△0.1%
国民健康保険	19億8,000万円	△6,000万円	△2.9%
後期高齢者医療	1億9,300万円	△400万円	△2.0%
介護保険(2勘定)	15億6,010万円	6,080万円	4.1%
その他特別会計 合計	10億8,050万円	3億3,400万円	44.7%
芳賀工業団地排水処理センター	1億6,000万円	8,500万円	113.3%
公共下水道事業	6億7,100万円	2億5,300万円	60.5%
農業集落排水事業	1億7,900万円	△400万円	△2.2%
宅地造成事業	7,050万円	増減無し	—
総合計	134億1,360万円	△16億5,920万円	△11.0%

<一般会計>

工事費が大幅に減少するLRT整備費は、1億6,333万円(△13億9,713万円)を計上。事業完了による温泉センター改修工事などの地域レジリエンス事業費(△8億8,616万円)や芳賀第2工業団地整備事業費(△5,900万円)など投資的経費が大幅に減額となる一方で、子育て支援や産業振興、物価高騰対策にかかる補助金などを増額しました。

<社会保障特別会計>

加入者が緩やかに減少している国民健康保険は、19億8,000万円(△6,000万円)を計上。サービス利用が増加している介護保険は、15億6,010万円(+6,080万円)を計上しました。

<その他特別会計>

芳賀工業団地排水処理センターは、第2工業団地への進出企業からの施設分担金収入8,813万円(皆増)など1億6,000万円(+8,500万円)、水処理センター増設工事や管渠布設工事などを実施する公共下水道事業は、6億7,100万円(+2億5,300万円)を計上しました。

一般会計 歳入予算の内訳

その他依存財源
9億800万円(10.6%)
地方譲与税、地方消費税交付金、
地方交付税など

県支出金
7億5,196万円
(8.7%)
県負担金、補助金、
委託金

国支出金
10億4,099万円
(12.1%)
国庫負担金、補助金、
委託金

町債 4億5,540万円
(5.3%)
建設工事等にかかる
借入金

その他自主財源
2億2,607万円(2.6%)
分担金・負担金、使用料・
手数料、財産収入など

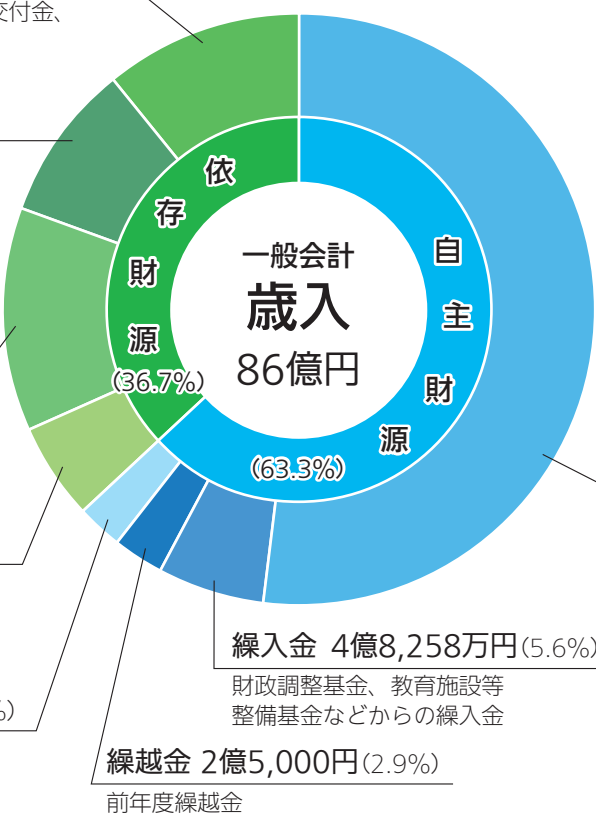

町税
転入増加などによる個人住民税の前年度より4,270万円の増、企業業績の回復などによる法人町民税の3,287万円の増を見込みました。

町債
LRT工事や温泉センター・友遊はがの改修工事などが完了したことから、前年度と比べ12億3,590万円の減となりました。

町税 44億8,500万円(52.2%)

【内訳】

・個人町民税	7億3,584万円
・法人町民税	3億3,786万円
・固定資産税	30億6,650万円
・軽自動車税	6,118万円
・町たばこ税	9,360万円
・都市計画税	1億8,205万円
・入湯税	797万円

一般会計 歳出予算の内訳

公債費 2億7,600万円(3.2%)
町が借り入れた町債の償還金

消防費 3億4,164万円(4.0%)
防災、消防団、防犯などに要する経費

商工費 3億5,988万円(4.2%)
商工業や観光に要する経費

衛生費 5億7,884万円(6.7%)
健診、健康増進、
ごみ処理、環境対策
などに要する経費

農林水産業費 6億704万円(7.1%)
農林業、土地改良
などに要する経費

総務費 10億9,634万円(12.7%)
庁舎管理、町有施設管理、
基金積立金など
行政全体の事務に要する経費

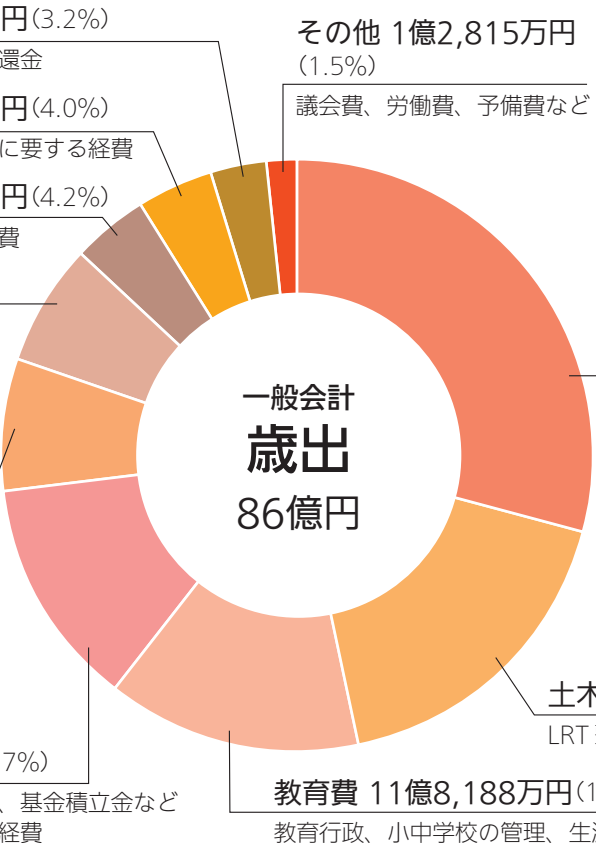

土木費
LRT工事や芳賀第2工業団地整備事業などが完了したことから前年度と比べ14億4,198万円の減となりました。

民生費
利用が増加している障がい者自立支援費が前年度と比べ6,146万円の増、保育園運営補助金の増加により子ども・子育て支援事業費が5,894万円の増となりました。

民生費 25億2,509万円 (29.4%)
高齢者や障がい者、児童福祉などに要する経費

土木費 15億514万円(17.5%)
LRT整備、市街地整備、道路、公園などに要する経費

教育費 11億8,188万円(13.7%)
教育行政、小中学校の管理、生涯学習などに要する経費

令和5年度の主な事業

第6次振興計画のリーディングプロジェクトである「第2期芳賀町まち・ひと・しごと創生総合戦略」に基づく人口減少対策と社会環境の変化への対応を踏まえて、次の5つの重点項目を掲げて取り組んでいきます。

1 新しい人の流れをつくる取り組み



(1) LRT開業に向けた取り組み

LRT試運転業務などの最終的な開業準備を進めるとともに、宇都宮市と共同で行う開業イベントや安心して利用してもらうための支援業務などを行います。また、再編される路線バスや工業団地内循環バスの運行を開始するとともに、来訪者のための案内所を開設し観光情報などの発信を行います。



▲今月から町内でも始まるLRT試運転の様子

〈主な関連予算〉 ○LRT整備費	1億6,333万円
○LRT管理費	709万円
○生活路線バス運行支援費	1,736万円
○観光振興費	1,287万円

(2) 生活拠点の整備

下原地区（下高根沢）の居住環境改善や住宅団地の形成のための計画づくりを進めるほか、祖母井地区の市街地整備事業や空き家の実態調査を実施します。

〈主な関連予算〉 ○都市計画推進費	522万円	○祖母井中部整備費	1億2,430万円
○祖母井中央地区整備費	1億3,150万円	○空き家対策推進費	588万円

(3) 定住促進補助の対象拡大

本家を継承する人の住宅建築について新たに補助対象に加えることで、町内に住み続けていただけるよう支援します。

○定住促進補助金	2,840万円
----------	---------

(4) 芳賀遊水地・桜堤遊歩道の整備

○土壌改良工事や試験植栽工事、管理業務などの関連予算	1億1,160万円
----------------------------	-----------

(5) 道路・橋梁施設の整備

○飯島・上横西線改良舗装工事ほか2路線の関連予算	2億4,400万円
○五行橋橋梁補修工事（積算業務、現場技術業務を含む）	7,715万円

2 子育ての切れ目のない支援



(1) にこっと子育て応援事業

妊娠届出時面談と新生児訪問時にそれぞれ5万円を給付する「にこっと子育て応援事業」を実施します。面談回数を増やすことで、孤立感や不安感を抱く妊婦・子育て家庭などの不安解消と給付金による経済的支援を行います。

○にこっと子育て応援事業（10万円/人）	1,000万円
----------------------	---------

(2) こどもフェスの開催

○子どもと保護者のためのワークショップなどの委託料	22万円
---------------------------	------

(3) 保育サービス向上の取り組み

○祖母井保育園の午睡チェックシステム導入	184万円
○保育施設等へのおむつ処分費用等補助事業	164万円



▲4カ月児健診の様子



3 地場産業の振興

(1) 創業者、新規就農者への支援

- 新たに開業する事業者への創業者支援補助金（1事業者上限30万円） 90万円
- 新規就農者の機械導入や経営開始資金などの補助金 1,050万円

(2) 経営拡大に取り組む事業者等への支援

- 中小企業定着促進補助金（取得金額の3%、上限1,000万円） 1,800万円
- 商店街等活性化補助金（上限金額を10万円→20万円） 100万円
- 土地利用型園芸産地展開加速化事業補助金 1,157万円
- 畜産担い手育成総合整備事業補助金（草地・施設整備等） 1,244万円



4 安心な暮らしを守る取り組み

(1) 「健康づくり特別重点期間」について

町民の健康寿命の改善を図るため、令和5年度から3年間で「健康づくり特別重点期間」と位置づけ、健康づくりの意識を高める取り組みを強化します。

初年度は、役場ロビーにて血管年齢や野菜摂取量などの測定会や、40才以上の特定健診対象者にA I 技術を活用した診断結果の提供を行います。

- ベジチェック使用料、血管年齢測定器購入費 135万円
- 特定健診個別勧奨通知作成（委託料、郵送料） 239万円

(2) 地区防災計画の策定

- 町内自治会の地区防災計画作成業務（7地区） 123万円

(3) 防犯対策の強化

- 小中学生を対象に無償配布する児童生徒用防犯ブザー購入費 90万円
- 町内要所への防犯カメラ設置工事費、防犯灯設置工事費 539万円



▲健康づくり推進モデル事業「健幸塾」結果説明の様子



5 社会環境の変化への対応

(1) 新型コロナウイルス感染症対策

- 新型コロナウイルスワクチン接種費 3,784万円
- ※公共施設等の感染症対策に関する経費は事業別に予算を計上しました。

(2) 物価高騰対策

- 上水道企業団への水道事業費補助金（動力費増加分） 822万円
- 町内小中学校への学校給食材料費高騰対策補助金 530万円
- 物価高騰対策プレミアム商品券発行事業補助金（事務費含む） 1,670万円

(3) 脱炭素社会の実現に向けた取り組み

資源物回収奨励金の単価を引き上げ、ごみの減量化の取り組みを強化します。また、太陽光発電等に対する補助金を新設し、再生可能エネルギーの利用促進を図ります。

- 資源物回収奨励金（紙類回収単価10円/kg→20円/kg） 820万円
- 太陽光発電等整備費補助金 300万円

知って安心 7つの交通ルール

車 二輪車

1 黄色の矢印はLRT専用

ドライバーの皆さんは、これまで通り車の信号表示に従ってください。

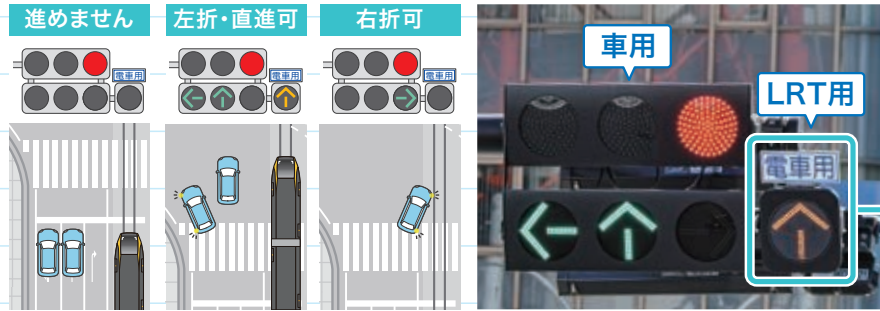

LRTは「黄色の矢印」が

- ↑ 点灯時に 進みます
- 消灯時は 進みません

この形の信号機で黄色の矢印が単独で点灯することはありません。
※「芳賀町工業団地管理センター前」停留場を除く。

2 軌道敷内は走行できません (道路交通法第21条)

ただし、以下の場合、軌道敷内を通行することができます。

- ✓ 右左折・直進・Uターンのために横切るとき



軌道敷を横切るときは、軌道敷内で停車することがないように、進行先の混雑状況を十分確認してください。

- ✓ 危険防止のためやむを得ないとき

工事や倒木などで道幅に十分な広さがないうときは、軌道敷内を通行することができます。

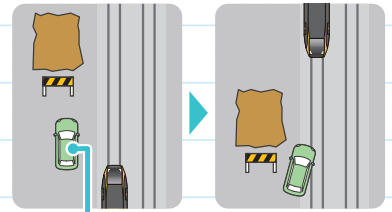

- ✓ 軌道敷内へ進入する場合は、必ずミラーと目視で安全を確認してください。その際、LRTが接近している場合は、一時停止して通過するのを待ちましょう。

3 停留場へ出入りする歩行者に注意

停留場のある交差点を通行するときは、歩道だけではなく停留場からの横断歩行者にも十分注意してください。

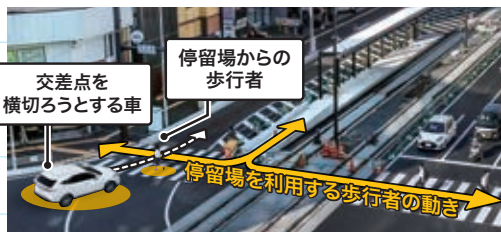

4 軌道敷内や停留場の近くは駐停車できません (道路交通法第44条)

以下の場所では、停車も駐車もしてはいけません。

- ① 停留場の左側
- ② 停留場の前後の側端から10m以内
- ③ 軌道敷内

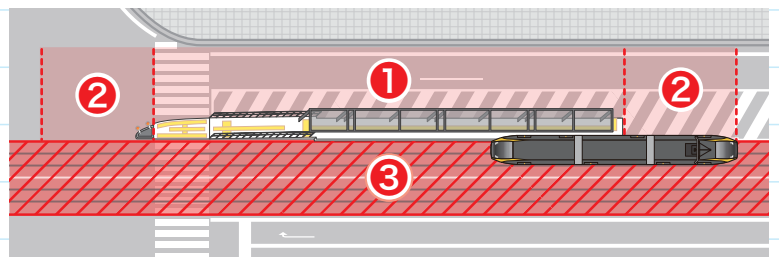

LRTの導入によって生活が便利になる一方で、なじみのない交通ルールに戸惑うこともあるかもしれません。安心・安全に暮らせるよう、交通ルールを事前に確認しておきましょう。

圏都市計画課LRT整備係 ☎028(677)6161

動画でさらによくわかる!



歩行者 自転車

5 軌道敷を渡るときの注意点

電車の踏切と同じように、軌道敷を渡るときも十分に注意しましょう。

立ち止まらない



立ち止まることなく速やかに横断してください。

ななめに渡らない



レールの溝に自転車、車いす、ベビーカーの車輪がはまらないよう直角に渡りましょう。

スリップに注意



雨などでレールが濡れている場合は滑るおそれがあるので注意しましょう。

6 交通島に注意

交差点を自転車で通過する場合は、交通島にぶつからないよう注意して走行しましょう。

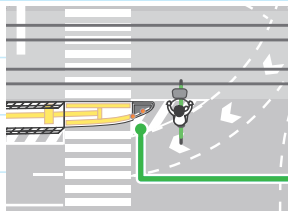

交通島

停留場のある交差点には、車の進入を防止するための「交通島」があります。

車 歩行者 自転車 二輪車

7 接近表示器で安全を確認

以下のような場所には、接近表示器が設置されています。

- 道路と軌道敷が交差する場所
- 信号機のない停留場
- 軌道敷の横断場所

(ルート全域で16箇所あります)

- 接近表示器と併せて、目視でも安全を確認した上で通行しましょう。



接近表示器についてイラストや動画で見る



接近表示器

LRTが接近すると音声・文字・光で知らせます。

矢印 ← は LRTの進行方向



「電車がきます」の表示がされている間は横断しないでください

安心ポイント! 車の右折とLRTの直進の同時表示はありません

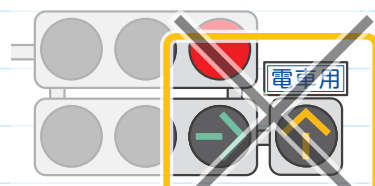

この組み合わせの表示はありません

LRTと車が交差しないように信号で制御されます

初めてLRTが走る地域特性を踏まえ「芳賀・宇都宮LRT」では「右直分離方式」を採用しており、車の右折とLRTの直進が同時に表示されることはありません。

令和5年8月開業予定の

LRTに乗ろうよ!

まずはお近くの停留場へ

主要な5カ所の停留場付近には、バスや車、自転車などとの乗り換えが可能なトランジットセンター (TC) を設けます。



詳しく知る

町内では、管理センター敷地内に「芳賀工業団地トランジットセンター」を整備しました。

路線バスやデマンド交通、タクシー、一般送迎車の乗降場や駐輪場、待合所、トイレが設置されています。



停留場への出入りは横断歩道から

停留場へ出入りするときは、歩行者用の信号機が青になってから横断歩道を渡ります。



停留場から出るときは、黄色の点字ブロックの内側で待ちます。

今月から全線で試運転を実施

今年8月の開業に向けて、いよいよ今月から町内でも試運転が始まります。

また、5月からは宇都宮ライトレールが習熟運転を実施する予定です。

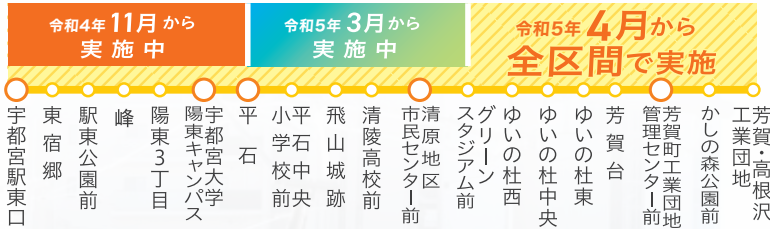

確認しましょう

ハザードマップが新しくなります

現行のハザードマップの作成から約5年が経過しました。災害にまつわるさまざまな状況が変化していることから、ハザードマップを改訂します。新しいハザードマップは4月下旬から町民の皆さんのもとに配布しますので、差し替えをお願いします。

☎総務課地域安全対策係 ☎028(677)6029



A4 サイズを広げるマップから、B4 サイズの冊子に刷新！

鬼怒川と五行川の浸水想定区域 土砂災害警戒区域



- NEW 地図を刷新し、町内全域を7ページに分けて掲載
- NEW 鬼怒川と五行川に加え、野元川と大川、ため池の浸水想定区域を追加

マイ・タイムライン 避難行動判定フロー



- NEW マイ・タイムライン（防災行動計画）や避難行動判定フローを新規掲載し、避難行動の目安を確認しやすく

災害発生時に身を守る方法 避難情報の入手方法

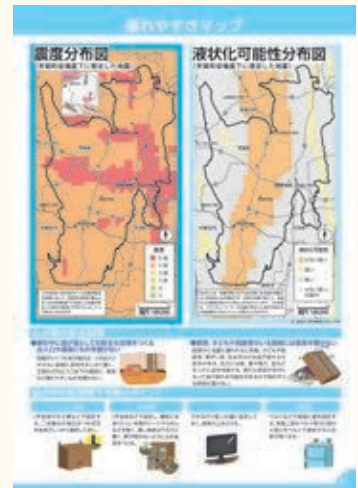

- NEW 風水害や土砂災害に加え、地震や大雪などの災害対策情報を追加

町民の皆さんには所属の自治会や行政区を通して配布するほか、次の町有施設でも配布します。ご利用ください。

役場総務課 町民会館 生涯学習センター 生涯学習センター水橋分館 総合情報館
また、町防災WEBからも確認することができます。

水橋分館 リニューアルオープン!

閩町民会館 ☎028(677)0009・水橋分館 ☎028(678)0004

令和3年2月から休館していた町生涯学習センター水橋分館は、耐震補強と大規模改修工事を完了し、4月1日(土)から利用を再開しました。

地域コミュニティ施設としての強化に加え、脱炭素化社会へ向けたCO₂削減と災害時における避難所機能の強化を同時に行うため、環境省の補助金を活用して工事を実施しました。

水橋分館の改修に伴い、町指定避難所を「旧水沼小学校」から「水橋分館」に変更します。



▲高効率化された空調・照明



▲大会議室 (通常はフリースペースとして開放)



▲防災倉庫を設置

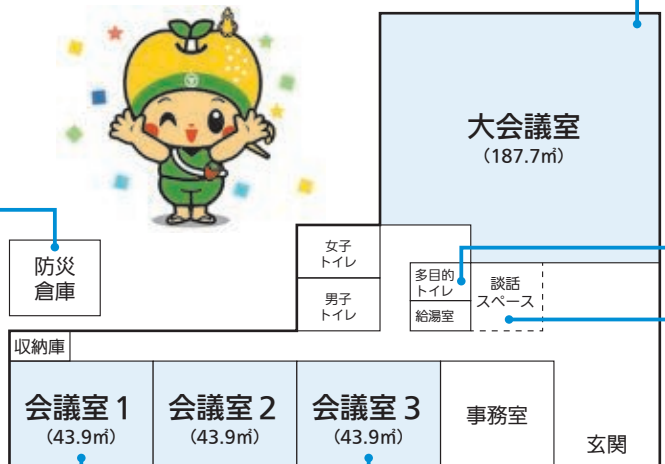

▲会議室1 (ユニット畳使用時)



▲会議室1~3 (移動間仕切りのため、つなげて使用可能)

環境省の補助事業 ー地域レジリエンスと脱炭素化ー

今回の水橋分館の改修には、環境省の補助事業「地域レジリエンス・脱炭素化を同時実現する公共施設への自立・分散型エネルギー設備等導入推進事業」を活用しています。

地域レジリエンス

避難施設や防災拠点において、災害時や停電時にも対応できるよう、地域の防災体制の構築を進めること。

脱炭素化

二酸化炭素などの温室効果ガスの量と吸収量をゼロにすること。

同時実現

水橋分館の改修

11トン/年
CO₂削減

- ・蓄電池の設置
- ・太陽光パネルの設置
- ・高効率な空調・照明の導入
- ・複層ガラス・断熱天井の導入

施設の概要

所在地	芳賀町大字西水沼2254
電話番号	028 (678) 0004
業務時間	8:30～17:00※日・月曜日、祝日、年末年始(12月28日～1月4日)を除く
利用時間	9:00～21:30※月曜日、祝日、年末年始(12月28日～1月4日)を除く

利用料金

区分	1時間あたり	備考
大会議室	600円	町内在住・在勤・在学者が利用する場合の料金です。町外の人は倍額となります。
会議室1	300円	
会議室2	300円	
会議室3	300円	

町の関係機関等が利用する場合は、料金の減免制度があります。

利用方法

電話(仮予約)またはご来館の上、利用日時等をご相談ください。6カ月前から予約可能です。

本予約は7日前までに芳賀町生涯学習センター(分館)使用許可申請書を提出してください。



▲多目的トイレを新設(おむつ交換台あり)

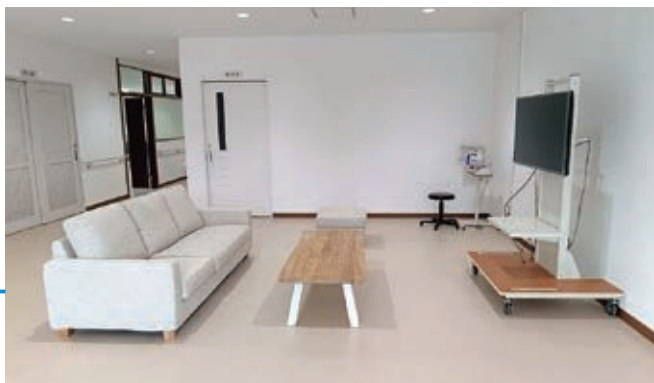

▲談話スペース



▲会議室3(会議での使用時)

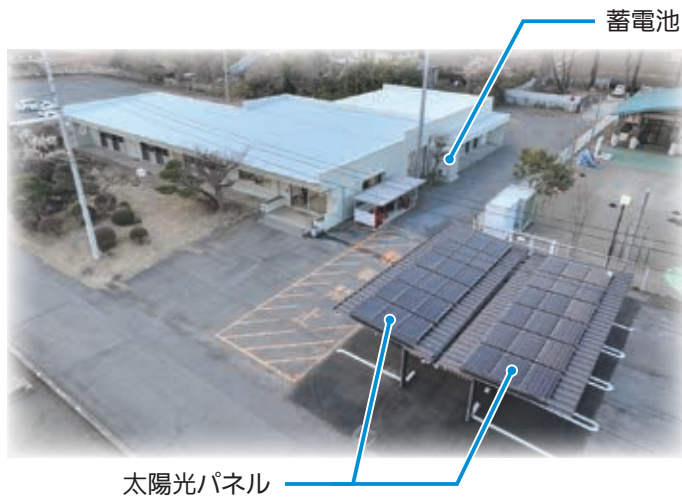

芳賀町において「カーボンニュートラルの実現」に向けた取り組みを始めます。3月議会定例会で承認された予算を活用し、新たなサービスや仕組みを提供します。ごみの減量化やリサイクル率の向上、再生可能エネルギーの導入に、皆様のご協力をお願いします。

その1 資源物回収に対する奨励金を増額

資源物回収団体に収集し、回収業者に売却した量に応じて交付している奨励金の一部を増額します。近年、町内ではもえるごみが増え、リサイクルできる資源物の収集が減少しています。資源物回収奨励金事業を活用し、地域や団体に使えるお金を今まで以上に増やしてみませんか。

紙類（新聞紙・雑誌・段ボールなど）	20円/kg
その他（ビン類・金属類・ペットボトルなど）	10円/kg



現在活動中の団体の皆さんは、これまで以上に紙類を集めて、回収業者に売却しましょう。これからご協力いただく地域や団体の皆さんは、まず環境対策課にご相談ください。

その2 「エコステーション」と「もえるごみステーション」の設置費補助金の活用



地域で資源物を集めたり、プラスチック類と生ごみを回収したりできる「エコステーション」の設置費の一部を支援します。また、カラス除けネットの設置や、簡単な網などでもえるごみ収集をしている「もえるごみステーション」の改修費の一部を支援します。

エコステーション設置費補助	設置費の1/2 上限20万円
もえるごみステーションの改修費補助	改修費の1/2 上限5万円

その3 太陽光発電等整備費補助金を活用したエコな暮らし

住宅用太陽光発電設備と蓄電設備をセットで設置した場合に、設置費の一部を支援します。

また、既に太陽光発電設備を設置している家庭が、新たに蓄電設備を設置する場合に設置費の一部を支援します。

補助金は、これから設置する場合は対象です。6月に受付を開始します。

太陽光発電+蓄電設備	4万円/kw×上限5kw 20万円
蓄電設備	2万円/kwh×上限5kwh 10万円

その4 缶類用、ペットボトル・もえないごみ用のコンテナの値上げ

令和5年4月から、ごみを出しやすくするために追加する場合や、古くなったコンテナを更新する場合に購入されるコンテナを値上げします。

黒いコンテナ（缶類用）	1,000円
青いコンテナ（ペットボトル・もえないごみ用）	1,500円



※ペットボトルともえないごみは、別の日に回収しますので1つのコンテナを使い分けて出しましょう。

令和5年度の新型コロナワクチン接種のイメージ

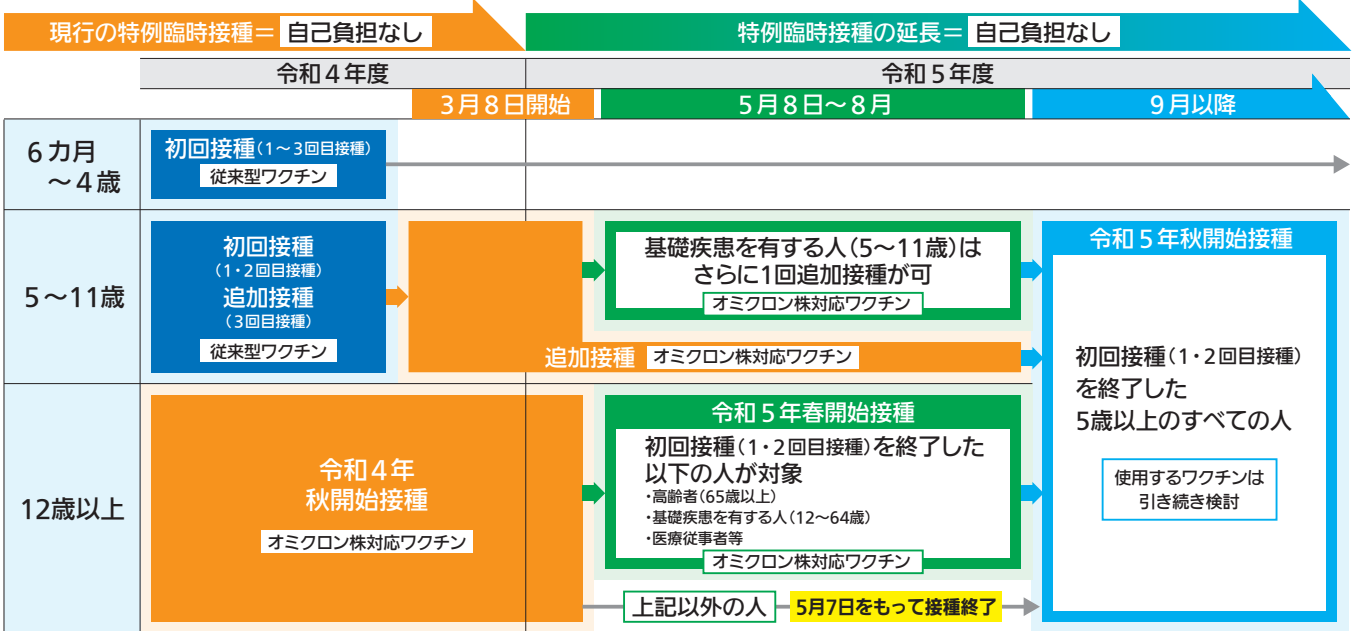

※3月8日以降は追加接種にはオミクロン株対応ワクチンを用います。

令和4年秋開始接種（オミクロン株対応ワクチン接種）は5月7日（日）で終了します。オミクロン株対応ワクチン接種を受けていない人のうち、令和5年春開始接種の対象でない人（基礎疾患のない12～64歳）で、オミクロン株対応ワクチン接種を希望する場合には、5月7日（日）までに接種してください。



💡 5月7日（日）までに町内でオミクロン株対応ワクチン接種を希望する場合は、町新型コロナワクチンコールセンター☎028(678)8773へご連絡ください。

令和5年春開始接種について

新型コロナウイルス感染症に感染した場合の重症化予防を目的として、5月8日（月）から追加接種が開始されます。対象者は、新型コロナワクチンの前回接種後3カ月を経過した人で、次の(1)～(3)のいずれかに該当する人です。

(1)	65歳以上の人	
(2)	5～64歳で基礎疾患等を有する人	基礎疾患を有する人
		重症化リスクが高いと医師が認めた人
(3)	医療従事者・高齢者施設等の従事者	

(2)・(3)に該当する人で、接種を希望する場合は、次のいずれかの方法で町への申請が必要です。

- ①町新型コロナワクチンコールセンター ☎028(678)8773へ電話（平日8:30～17:00）
- ②申請書を健康係へ提出（郵送・窓口）



※転入前にオミクロン株対応ワクチンを接種した人も申請が必要です。

接種券は前回の接種時期に応じて、4月下旬以降順次発送します。なお、町集団接種は5月下旬再開予定です。

小児のオミクロン株対応ワクチン接種について

5～11歳も、オミクロン株対応ワクチン接種が受けられるようになりました。

【対象】新型コロナワクチンの接種を2回以上受けた5～11歳（オミクロン株対応ワクチン接種時）

【接種間隔】前回接種から3カ月

【使用ワクチン】ファイザー社の小児用オミクロン株対応ワクチン

【接種券】前回接種時期に応じて順次発送しています。

接種場所等の詳細は接種券に同封の通知をご確認ください。



はがタウン インフォメーション



4月の納税
 ◎固定資産税 随期
 ◎国民健康保険税 随期
 ◎介護保険料 随期
 ◎後期高齢者医療保険料 随期
 納期限:5月1日(月)
 国税務課納税係
 ☎028(677)6035

人のうごき
 令和5年2月末日現在
 (住民基本台帳登録者数)
 人口……………15,563人(± 0人)
 男……………7,909人(+ 1人)
 女……………7,654人(- 1人)
 世帯数……………5,862戸(± 0戸)
 ◎転入………23人 ◎転出………16人
 ◎出生………10人 ◎死亡………17人

お知らせ

4月23日に芳賀町長選挙、芳賀町議会議員選挙があります

町選挙管理委員会 ☎028(677)1111

あなたの一票は、国の将来を決める大切な一票です。
 棄権することなく投票しましょう。

投票日	期日前投票
投票終了時刻は 19:00	期日前投票所は 役場ロビー
期日/4月23日(日)	期間/4月19日(水)~22日(土)
時間/7:00~19:00	時間/8:30~20:00
場所/入場券に記載された投票所	場所/役場ロビー

不在者投票

県の選挙管理委員会が指定した病院、老人ホーム等に入院または入所している人は、施設内で投票することができます。また、長期出張などで投票日に投票できない人は、事前に手続きすることで、滞在地の選挙管理委員会が指定する場所で投票することができます。詳細は、町選挙管理委員会にお問い合わせください。

特例郵便等投票

新型コロナウイルス感染症で宿泊・自宅療養等をしている人で、一定の要件に該当する人は「特例郵便等投票」ができます。詳細は、町選挙管理委員会にお問い合わせください。

投票所入場券

4月18日(火)から順次、郵送されます。届かない場合には、町選挙管理委員会へご連絡ください。また、入場券がない場合でも**各投票所で選挙人名簿に登録されていることが確認できれば**投票できます。



期日前投票には、入場券裏面の宣誓書をあらかじめ記入の上お越しください。

開票速報中継

芳賀チャンネルでは、選挙特別放送、データ放送での開票状況更新などを予定しています。



固定資産課税台帳の閲覧

期間/4月3日(月)~通年

時間/8:30~17:00

場所/税務課窓口

閲覧できる人/固定資産税の納税義務者、その委任を受けた人(委任状を持参)など※いずれの場合も本人確認ができるものの提示が必要

手数料/1件につき300円※4月3日(月)~5月31日(水)は無料

国税務課資産税係

☎028(677)6078

土地・家屋価格等縦覧帳簿の縦覧

納税者は自己の所有する固定資産の価格と他の固定資産の価格を比較するため、土地・家屋価格等縦覧帳簿を縦覧することができます。

期間/4月3日(月)~5月31日(水)

時間/8:30~17:00

場所/税務課窓口

縦覧できる人/固定資産税の納税者、その委任を受けた人(委任状を持参)など※いずれの場合も本人確認ができるものの提示が必要

手数料/無料

国税務課資産税係

☎028(677)6078

社会保険に加入したら国保の脱退手続きをお願いします

国民健康保険に加入している人が就職や扶養認定により社会保険に加入したときは、届出が必要です。届出されないと、国民健康保険税が課され続けますので、お早めに国保年金係窓口にて手続きをお願いします。

必要なもの／健康保険証(会社等から交付された被保険者証)、国民健康保険証、マイナンバーが分かるもの(通知カードまたはマイナンバー記載の住民票写しの場合は、本人確認書類が必要)、こども医療受給資格者証(18歳以下の被扶養者がいる場合)

☎住民課国保年金係

☎028(677)6038

令和5年度「協会けんぽ」保険料率

中小企業等で働く人やその家族が加入している健康保険「協会けんぽ栃木支部」の令和5年度の健康保険料率が4月納付分から引き上げられます。

健康保険料率 9.90%→9.96%

介護保険料率 1.64%→1.82%

☎協会けんぽ栃木支部

☎028(616)1692

芳賀農業振興地域整備計画(案)のパブリック・コメント募集

募集期間／4月11日(火)～5月10日(水)

閲覧場所／役場農政課、総合情報館、町民会館、生涯学習センター※町ホームページにも掲載します。

応募方法／意見提出用紙に住所、氏名などを明記し、農政課に提出※電話などによる口頭での意見提出はご遠慮ください。

☎農政課農業振興係

☎028(677)1110

県費負担臨時採用教職員募集

教員免許更新制が廃止されました。芳賀教育事務所では、これを機に、教員免許状を使って学校勤務を希望する人を対象に、随時、説明を行っています。詳細は、芳賀教育事務所ホームページまたはお電話でお問い合わせください。

☎芳賀教育事務所学校支援課

☎0285(82)3324

狂犬病予防集合注射

生後91日以上の子犬には登録と狂犬病予防注射(年1回)が義務付けられています。

日程／

①4月29日(土)

時間	会場	
8:50～9:00	東高橋公民館(旧東高橋構造改善センター)	芳志戸駐在所東
9:10～9:20	下塚田旧農協倉庫	上給公民館
9:30～9:40	山崎公民館	給部分館(給部公民館)
9:50～10:00	関谷公民館	ハツ木の丘公園
10:10～10:20	西高橋構造改善センター	ハツ木集落センター
10:30～10:40	黒岡公民館	金井公民館
10:50～11:00	3-2消防団詰所	山根公民館
11:10～11:20	水橋運動場	下高根沢中郷公民館
11:30～11:40	西法寺団地入口	三日市公民館
11:50～12:00	和泉ニュータウン児童公園	工業団地管理センター駐車場
12:10～12:20	東水沼公民館	大塚公民館

②4月30日(日)

※社後旧農協倉庫から変更

時間	会場	
8:50～9:00	総合運動公園北駐車場	上郷西公民館
9:10～9:20		下延生集落センター
9:30～9:40	谷中生活センター	与能ライスセンター
9:50～10:00	南郷公民館	東水沼ライスセンター
10:10～10:20	山本電機(稲毛田)※	堀の内公民館
10:30～10:40	嶺南運動場駐車場	西水沼構造改善センター
10:50～11:00	西山根公民館	下与能公民館
11:10～11:20	旧農協南高支所	ロマンの碑
11:30～11:40	上延生公民館	上野原緑地公園北駐車場
11:50～12:00	下南集落センター	あおぞら公園駐車場
12:10～12:30	役場東駐車場	役場東駐車場

費用／注射代3,300円※新規登録する犬の場合6,300円(登録料3,000円、注射代3,300円)

備考／通知はがきが届いた人は、持参してください。

☎環境対策課環境対策係 ☎028(677)6041

こども110番の店

町商工会、ひばりカード協同組合、町商販協同組合で「こども110番の店」のポスターを作成しました。会員の商店を中心とした約40店舗の店先に掲示されています。

子どもたちが、通学路などでトラブルに巻き込まれそうになったり、身の危険を感じたりした場合に助けをを求める避難場所となります。「こども110番の家」とあわせて、ご家族や地域の皆さんでご確認ください。

☎町商工会

☎028(677)0144



お知らせ

4月29日～5月7日

マイナンバーカードの一部手続きができません

公的個人認証システム更新作業のため、マイナンバーカードに関する一部手続きができません。

期間／4月29日(土)～5月7日(日)

実施できない手続き／①券面事項更新(氏名住所等変更の場合)②暗証番号初期化(暗証番号不明、一定回数間違えた場合)③電子証明書の発行、失効、更新

制約を受ける手続き／次のマイナンバー関係手続き後の電子証明書の失効、発行手続きができません。①交付②継続利用③有効期間変更と特例期間延長④一時停止解除

岡住民課住民戸籍係

☎028(677)6014

マイナンバーカードの受け取りはお早めに

マイナンバーカードを2月末までに申請した人は、マイナポイントを申請することができます。マイナポイントの受け取りには、マイナンバーカードが必要ですので、まだ受け取っていない人はお早めにお受け取りください。

岡企画課情報広報係

☎028(677)6099

住民課住民戸籍係

☎028(677)6014

コミュニティ活動奨励金

町では、まちづくり基本条例に基づく地域活性化、公益活動などを行っているボランティアなどに対して奨励金を交付します。

対象／ボランティア団体、民間非営利組織など(構成員5人以上)

分野／保健福祉、教育、文化スポーツ、環境保全、地域安全ほか

対象外の経費／飲食費、構成員に対する人件費、謝礼など

期限／5月31日(水)

奨励金の額／年間50,000円まで

岡町民会館 ☎028(677)0009

定住促進事業の補助対象拡大

4月から、本家を継承する人が、本家の敷地内や隣接地に住宅を建築した場合も補助対象となりました。なお、建て替えは除きます。対象となる人はぜひご利用ください。



詳細は、町ホームページ▶

岡都市計画課市街地整備係

☎028(677)6020

無人ヘリによる麦農薬散布

麦の病害防除のため、無人ヘリコプターによる農薬散布を行います。散布中は危険なのでヘリコプターや操縦者に近寄らないでください。ご協力をお願いします。

期日／4月下旬～5月中旬

時間／5:00～11:30

岡JAはが野芳賀地区営農センター

☎028(677)0711

自衛官等募集

＜一般幹部候補生＞

募集資格／大卒22歳以上26歳未満、院卒20歳以上28歳未満

受付締切／4月14日(金)

＜一般曹候補生＞

募集資格／18歳以上33歳未満

受付締切／5月9日(火)

＜自衛官候補生＞

募集資格／18歳以上33歳未満

受付締切／年間を通じ募集

岡自衛隊真岡募集案内所

☎0285(83)7818

危険物取扱者試験案内

試験日時／6月11日(日)9:30～

会場／真岡市(真岡工業高等学校)他

種類／甲種、乙種(第1類から第6類)、丙種

申込／【電子申請】4月7日(金)～18日(火)【書類申請】4月10日(月)～21日(金)

手数料／甲種6,600円、乙種4,600円、丙種3,700円

願書配布場所／各消防本部(各消防署、各分署)、一部書店等

岡(一財)消防試験研究センター栃木県支部

☎028(624)1022

イベント・講座

町民会館公開収録

わらたまドッカ〜ン(NHK・Eテレ)

「日本一子どもにウケるお笑い芸人」を目指し、2組の芸人が漫才やコントで対決します。

日時／5月28日(日)11:45～

申込／NHK宇都宮放送局ホームページからお申し込みください。



申し込みはこちらから▶



岡町民会館

☎028(677)0009

祖母井分館事業

観賞菊講座(全6回)

日時／5月9日(火)13:30～15:30

※2回目からは6～10月上旬の木曜日開催予定

場所／町民会館多目的室・駐輪場

参加費／無料※菊鉢などは、自費で準備

募集人数／町内在住・在勤者15人程度

募集期間／4月11日(火)～18日(火)

岡町民会館 ☎028(677)0009

町更生保護女性会主催

くれよん食堂

カレーライスやけんちん汁を提供します。費用は無料です。町社会福祉協議会にお申し込みの上、ぜひお越しください。

日時／4月23日(日)11:30～13:30

場所／町農業者トレーニングセンター

岡町社会福祉協議会

☎028(677)4711

健康福祉掲示板

スマートライフアップ教室(筋トレ教室)

有酸素運動と筋力トレーニング

を行います。参加は無料です。

期日／5月10日(水)開始

時間／■午後①コース13:30～15:00■午後②コース15:20～16:50■夜コース19:00～20:30

場所／武道館

対象／20歳以上の町民(令和3、4年度参加者を除く)

募集人数／各コース15人

申込／健康福祉課に電話

締切／4月21日(金)

健康福祉課健康係

☎028(677)6042

4月の休日当番薬局

2日(日)	ファミリー薬局 (祖母井1708-28) ☎028(677)5008
16日(日)	つくも薬局芳賀 (祖母井南3-1-7) ☎028(678)5895
29日(土)	とちぎ薬局芳賀店 (市貝町上根162-5) ☎0285(81)6822

4月の栄養相談・こころの相談

【栄養相談】6日(木)

【こころの相談】19日(水)、21日(金)、26日(水)

健康福祉課健康係

☎028(677)6042

ねたきり高齢者等紙おむつ給付事業(上半期分)

給付対象者に町内協定店舗で利用できる月額5,000円分の紙おむつ給付券(申請月から9月分まで)を交付します。

対象／次のすべてに該当する人①町内に住所がある②要介護3以上の認定を受けている③町民税非課税世帯の人④在宅で紙おむつを利用している※入院・入所中の人は該当しません。

申請／健康福祉課窓口

健康福祉課介護保険係

☎028(677)6015

在宅ねたきり老人及び認知症老人介護手当

給付対象者に月額10,000円の介護手当を支給します。申請した日の翌月分から給付対象となります。

対象／町内に住所がある要介護3以上の認定を受けた65歳以上の高齢者を、在宅で介護している同一世帯内の介護者※入院・入所中の場合は該当しません。

持ち物／介護者名義の口座番号がわかるもの

申請／健康福祉課窓口

健康福祉課介護保険係

☎028(677)6015

ご活用ください

町権利擁護センター

「金銭管理が不安」「頼れる親族がおらず心配」といった困りごとの相談に乗り、利用者の生活や意向に寄り添った支援を提供する機関です。

■権利擁護に関する相談

高齢者や障害のある人が、判断能力が不十分なために権利が侵害されないよう、生活上の悩みや困りごとに対しての相談に乘ります。

■成年後見制度の利用支援

総合的相談や申し立て手続きの支援、法人による後見人等の受任等を行います。

■日常生活自立支援事業(あすてらす)

高齢者や障害のある人が、地域で安心して自立した生活が送れるよう相談に応じ、福祉サービスの利用援助、金銭管理、書類等預かり等を行います。

【利用料金】1回あたり1,000円、預かり料500円

■社会福祉士による無料相談

日時／月～金曜日8:30～17:00

場所／町農業者トレーニングセンター

町社会福祉協議会

☎028(677)4711

脳の健康教室「がんばる脳〜」

認知症予防のために、体操やミニ講話などを行います。室内運動靴持参の上、動きやすい服装でお越しください。

日時／4月25日(火)13:30～15:00

場所／温泉健康センター

対象／65歳以上の町内在住者

健康福祉課地域包括支援センター係

☎028(677)6080

令和5年4月1日スタート

50歳以上の带状疱疹予防接種費用助成

健康福祉課健康係 ☎028(677)6042

带状疱疹とは

子どもの頃にかかった水ぼうそうウイルスが、免疫が低下した際に活性化し、皮膚にピリピリした痛みを伴う発疹が出る病気です。50歳からの発症率が高くなり、80歳までに3人に1人がかかると言われています。

対象／接種時に50歳以上の町民(令和5年4月1日以降に接種したもの)

助成／生ワクチンまたは不活化ワクチン※いずれかを助成

①生ワクチン(4,000円助成/1回)※接種費用は8,000～9,000円程度、1回接種

②不活化ワクチン(10,000円助成/1回)×2回※接種費用は20,000～22,000円程度、1回目接種後60日あけて2回接種

接種方法／芳賀郡市内の医療機関に事前予約の上、接種してください。医療機関窓口で、助成額を差し引いた差額分をお支払いください。※芳賀郡市内以外の医療機関で接種の場合には、全額支払いの後に助成申請が必要です。詳細は、お問い合わせください。

健康福祉掲示板

令和5年4月スタート

健康チェック(測定会)

毎月19日に、健康測定会を開催します。健康でいるために、まずは自分の体を知ることから始めませんか。予約は不要です。ぜひお越しください。
日時／毎月19日13:00～15:00※19日(食育の日)が休日の場合は、翌開庁日
実施場所／役場1階ロビー
測定できるもの／●血管年齢●血圧●日頃の食生活での野菜摂取量(ベジチェック)●体組成(体重、体脂肪率、筋肉量、推定骨量)
 健康福祉課健康係
 ☎028(677)6042

令和5年度町の総合検診

健康福祉課健康係 ☎028(677)6042

受付開始／4月21日(金)

受診方法／4月下旬に発送されるはがきをご確認ください。

日程／受付時間8:00～11:00※★は子宮がん検診実施日

実施月	実施日及び会場		
	町農業者 トレーニングセンター	町工業団地 管理センター	水橋分館 (リニューアル)
6月	4日(日)★	2日(金)	6日(火)
	5日(月)	3日(土)★	
9月	3日(日)★	5日(火)	1日(金)
	4日(月)	6日(水)★	2日(土)★
10月	20日(金)★	18日(水)	15日(日)★
	21日(土)★	19日(木)★	17日(火)
	22日(日)		
1月		22日(月)★	21日(日)★ 女性限定



▲はがき

特別全国障害者スポーツ大会 燃ゆる感動がごしま大会派遣選手募集

派遣期間／10月26日(木)～31日(火)
大会期間／10月28日(土)～30日(月)
募集競技／陸上競技、水泳、フライングディスクなど
応募資格／栃木県障害者スポーツ協会ホームページに掲載
申込方法／【学校・施設に所属している人】各所属先へ【在宅の人】健康福祉課福祉係☎028(677)1112へ
申込期間／4月18日(火)～5月23日(火)
栃木県障害者スポーツ協会
 ☎028(624)2761
 ホームページ<https://syospo-tochigi.org>

借金でお困りの人へ

関東財務局宇都宮財務事務所では、借金に関する相談を受け付けています。ひとりで悩まず、相談してみませんか。一緒に解決方法を考えていきましょう。
 —相談事例—
 ○収入が減り、借金の返済が困難。税金の滞納もある。○繰り返し借金をする家族に困っている。○亡くなった家族に借金があった。○弁護士に相談したが、費用も心配。
関東財務局関東財務局宇都宮財務事務所多重債務相談窓口 ☎028(633)6294
営業時間：月～金曜日(祝日除く) 8:30～17:00(電話または面談)

寄附 **ありがとう**
ございました。

ふるさと芳賀応援基金寄附金
 (令和4年4月1日～3月15日)
 302人 5,968,000円
陶芸教室釉遊 30,800円

4月の介護カフェ ☕

日時／21日(金) 10:00～12:00
場所／すずらん(祖母井)
内容／介護や認知症についての茶話会
対象／認知症の人やその家族、介護の経験がある人、介護に関心がある人
申込／地域包括支援センター係に電話
健康福祉課地域包括支援センター係
 ☎028(677)6080

町職員人事異動

令和5年4月1日付 ○は昇任、()は異動前

【課長級】■総務課課長(建設課長)磯頭吾■企画課長(企画課長補佐兼財政係長)○田中一紀■建設課長(企画課長)齊藤和之■生涯学習課長(総務課課長)仲尾周
【主幹級】■学校教育課主幹兼学校教育係長(学校教育課長補佐兼学校教育係)高橋輝秋
【課長補佐級】■総務課長補佐兼庶務人事係長(総務課長補佐兼納税係長)鎌田修好■総務課長補佐兼管財係長(建設課長補佐兼地域籍調査係長)伊藤早苗■健康福祉課長補佐兼地域包括支援センター係長(総務課長補佐兼庶務人事係長)荒井史子■農政課長補佐兼農業振興係長(総務課長補佐兼管財係長)森山陽市■建設課長補佐兼管理係長(新型コロナウイルス感染症対策係長)○武藤裕也
【係長級】■企画課財政係長(農政課農業振興係長)大根田崇支■総務課納税係長(住民課主任主査)○山本恭子■商工観光課観光係長(建設課土木係長)

小林信介■建設課土木係長(建設課管理係長)大根田和人■建設課地域籍調査係長(商工観光課観光係長)大野真央■都市計画課LRT管理係長(都市計画課付係長)阿部慎悟
【主任主査級】■総務課主任主査(総務課付主査)○佐野悠葵■住民課主任主査(総務課付主査)○赤羽緑■健康福祉課主任主査(健康福祉課主査)○阿部真季■環境対策課主任主査(建設課主任主査)小林伴行
【主査級】■企画課主査(企画課主事)○岩村成美■住民課主査(総務課付主査)齋藤光葉■健康福祉課主査(健康福祉課主事)○小林成裕■子育て支援課主査(子育て支援課主事)○大根田綾香■建設課主査(子育て支援課主査)田中秀典■都市計画課主査(都市計画課主事)○直井佑樹■生涯学習課主査(総務課主査)大根田貴子
【主事・主事補級】■総務課主事(総務課主事)近野

茉美■総務課付主事(健康福祉課主事)鈴木里奈■企画課主事(総務課付主事)菊池丈朗■企画課主事(企画課主事補)○南木悠花■総務課主事(総務課主事)高木夏姫■子育て支援課主事(子育て支援課主事補)○矢野風香■子育て支援課主事(企画課主事)小林由典■環境対策課主事(都市計画課主事)鈴木崇広■農政課主事(農政課主事補)豊田大志■都市計画課主事(農政課主事)渡辺圭祐■都市計画課主事(都市計画課主事補)中山大二郎■総務課主事補(新規採用)神山悠■農政課主事補(新規採用)入野翔礼
【用務員】■総務課用務員(建設課用務員)青柳晃
【退職者】令和5年3月31日付■健康福祉課長補佐兼地域包括支援センター係長矢口富子■生涯学習課主任主査市村和弘■総務課主査小幡圭子

子育て

4月の乳幼児健診・相談

【4カ月児健診】

26日(水)※令和4年12月生

【2歳6カ月児歯科検診】

12日(水)※令和2年8月・9月生

【3歳児健診】

7日(金)※令和2年2月・3月生

受付時間／個別通知に記載

場所／町保健センター

子育て支援課子育て世代包括支援センター係

☎028(677)6040

子育て支援施設

各施設ホームページにイベントの予定などを掲載しています。

子育て支援センターあっとほーむ

町あっとほーむ

(生涯学習センター内)

☎028(677)8400



<https://k-oneta6.wixsite.com/mysite>

子育てひろばぴよぴよ

町ぴよぴよ

(モテナス芳賀内)

☎028(677)0110



<http://sien677.blog99.fc2.com/>

相談

行政相談・人権相談

日時／4月18日(火)13:30~16:00

場所／町農業者トレーニングセンター

企画課情報広報係

☎028(677)6099

住民課住民戸籍係

☎028(677)6014

心配ごと相談

日時／毎週火曜日13:30~16:00

(前日17:00までに電話予約)

場所／町農業者トレーニングセンター

町社会福祉協議会

☎028(677)4711

生活困窮者自立相談

生活保護を受けていない人で、最低限度の生活を維持することができなくなるおそれのある人が対象です。相談員と一緒に考え、解決へのお手伝いをします。

日時／毎週月~金曜日9:00~16:00

場所／健康福祉課福祉係

健康福祉課福祉係

☎028(677)1112



道の駅はが [友遊はが・ロマンの湯] インフォメーション

水曜日定休

友遊はが☎028(677)6000 ロマンの湯☎028(677)4126



ホームページ



Instagram



Twitter

道の駅はが

子育て支援キラキラママサークル

ぼくとわたしのリアルお店屋さんごっこ&マママルシェ

4月2日(日)10:00~15:00

- 子どもお店屋さんごっこ
- マママルシェ
- うさぎの帽子作り
- 絵本の読み聞かせ
- 親子deリトミック
- じゃんけん大会(小学生以下)
- キッチンカー・臨時売店

開業21周年感謝祭&GWフェスティバル

- 4月29日(土)小さなサーカス団たらたらった、マルシェ
 - 4月30日(日)宇都宮動物園わんわんショー
 - 5月 3日(水)小さなサーカス団たらたらった
 - 5月 4日(木)フラダンスショー
 - 5月 5日(金)こども三輪車レース(50人、参加賞あり)
- その他にも、イベント盛りだくさん!!

芳賀温泉ロマンの湯 ぼたん桜ライトアップ

4月13日(木)~25日(火)※予定

ライトアップ時間18:00~20:30

※水曜日(休館日)は除く

※開催期間は開花状況により変更になる場合があります



うなぎ祭り開催!

4月22日(土)・23日(日)

うなぎ重1,000円、蒲焼900円

時間／10:30~(なくなり次第終了)

場所／ロマンの湯入り口前(入館せず購入できます)

★事前予約で待たずにお渡しできます。

電話予約 ☎028(677)4126

園学校教育課学校教育係 ☎028(677)1414

町教育委員会で、小中学校優秀児童生徒の表彰を行いました。表彰された皆さんをご紹介します。
(敬称略、学年は表彰当時)

1 県大会での優勝者および関東大会・全国大会での入賞者

埴 絢葵(芳賀東小4年)	設楽 芽生(芳賀東小6年)
秋田紅美子(芳賀中3年)	廣谷 流凜(芳賀中3年)
設楽 理莉(芳賀中3年)	村木 涼果(芳賀中3年)
萩野谷真央(芳賀中3年)	螺良 寧々(芳賀中2年)
阿久津美優(芳賀中2年)	廣谷 玲愛(芳賀中2年)
森 麻悠子(芳賀中2年)	岸波 優菜(芳賀中2年)
廣谷 花恋(芳賀中1年)	

2 文化活動での優秀者

北折 匠(芳賀東小5年)	松本 陽希(芳賀北小5年)
松本 望来(芳賀北小2年)	上野 美颯(芳賀北小4年)

3 学力優秀者

木俣 瑠菜(芳賀東小6年)	堀井 陽菜(芳賀東小6年)
小林 結太(芳賀北小6年)	砂子澤奈緒(芳賀北小6年)
荒井 紫雲(芳賀南小6年)	中村 朱里(芳賀南小6年)
小林 諭史(芳賀中3年)	上野 明澄(芳賀中3年)
酒井 渚(芳賀中3年)	高松 潤幸(芳賀中3年)

4 部活動で特に活躍した者

飯田 優海(芳賀中3年)	山本 悠海(芳賀中3年)
岡田 莉奈(芳賀中3年)	永島 日和(芳賀中3年)
飯塚 一颯(芳賀中3年)	萩野谷真央(芳賀中3年)
池田 湧大(芳賀中3年)	佐藤亜珠伽(芳賀中3年)
小牧 蒼空(芳賀中3年)	赤羽 琉駆(芳賀中3年)
佐藤 藍々(芳賀中3年)	沼能 逸人(芳賀中3年)
片岡 愛彩(芳賀中3年)	須藤 綾菜(芳賀中3年)
古谷 梨恵(芳賀中3年)	黒崎 脩吾(芳賀中3年)
荒井 敬悟(芳賀中3年)	

5 義務教育課程(9年間)皆勤賞

小林 圭太(芳賀中3年)	小林 凜愛(芳賀中3年)
水沼 桐吾(芳賀中3年)	村木 涼果(芳賀中3年)
青柳 光咲(芳賀中3年)	磯 優羽(芳賀中3年)
植木 啓介(芳賀中3年)	菊内 晴海(芳賀中3年)
桑木 陸斗(芳賀中3年)	坂井 優斗(芳賀中3年)
水沼 侑吾(芳賀中3年)	佐藤亜珠伽(芳賀中3年)
山本 悠海(芳賀中3年)	



教えて! LRT

Q ライトラインの
白と赤のライトの違いは?



A LRT車両の先頭は白のライトで、車両の最後部は赤のライトです。色の違いで車両の前と後ろを明確にして、車両の進行方向を示しています。

また、最後部の赤いライトが点灯や消灯したり、明るくなったり暗くなったりを繰り返すのは、車と同じ「ブレーキライト」の意味があり、車両がブレーキをかけている合図です。



LRTから乗り継いで東京に行きたいです!



LRTがっこいい!



知恵の環 館だより

閩総合情報館 ☎028(677)2525



図書館
ケータイサイト

※新型コロナウイルスの影響により、変更が生じる場合があります。
電話またはホームページでご確認ください。

みんなの小学校 (祖母井地区編)

祖母井地区の小学校の歴史についてのテーマ展示を行います。

期間/4月22日(土)~6月29日(木)

観覧時間/9:30~17:00

(土日祝日は9:00から)

場 所/総合情報館展示室1

観 覧 料/無料



[明治時代の稲毛田小学校校舎]

南高地区・水橋地区の小学校の歴史についての展示は、令和5年度下半期に計画中です。

4月10日(月)から21日(金)まで展示替えのため、展示室1・2ともに観覧できません。ご迷惑をおかけします。



出会いの季節 心に残る本との出会いを情報館がお手伝いします



情報館では、約12万冊の資料の中から毎月様々なテーマに沿った特集を組んで本を紹介しています。

町内在住者または通勤・通学者は、本を借りるためのカードをその場で作成できます。氏名・住所が確認できるものをご持参ください。

※写真は過去の特集の様子です。



あかちゃんタイムをご存じですか?

毎週水曜日午前中は、赤ちゃんタイムを設けています。

乳幼児連れの方が気兼ねなく図書館をご利用いただける時間です。館内に優しいオルゴールの音楽をかけてお待ちしております♪

新着図書案内



4月の休館日

3・10・17・24・28日

※入荷済、入荷予定のものを含みます。町ホームページからも新着図書を検索できます。

今月の一冊 ☆児童書☆



『さくらちゃんのかえりみち』

著者名: かさい まり作、吉田 尚絵

出版社: Gakken

内容: 友だちとおしゃべりしながら帰りたいのに、さくらちゃんの家は学校から1分。ある日、転校生のあおいちゃんが一緒に帰ろうと誘ってくれて…。なかよしの友だちがほしいさくらちゃんのかえりみち物語。

TRC週刊全点案内より転載

一般書

書名	著者名	出版社
Another side of 辻村深月	辻村 深月	KADOKAWA
月と散文	又吉 直樹	KADOKAWA
魔女と過ごした七日間	東野 圭吾	KADOKAWA
うたかたモザイク	一穂 ミチ	講談社
浪華燃ゆ	伊東 潤	講談社
マイ・リトル・ヒーロー	冲方 丁	文藝春秋
花だいこん	山本 一力	光文社
ザ・ミッション THE MISSION	堂場 瞬一	実業之日本社
茜唄 上・下	今村 翔吾	角川春樹事務所
Row&Row	村山 由佳	毎日新聞出版

児童書

書名	著者名	出版社
家のおばけずかん ハイ!	斎藤 洋作 宮本 えつよし絵	講談社
がっこうのおばけずかん おちこくさま	斎藤 洋作 宮本 えつよし絵	講談社
西の果ての白馬	マイケル・モーバーゴ作 ないどう ぶみこ訳	徳間書店
ちいさなふたりの いえさがし	たかお ゆうこ作	福音館書店

DVD

タイトル	出演者	発売元
メタモルフォーゼの縁側	芦田 愛菜、宮本 信子ほか	日活 バップ(販売)
キングダム 2 遙かなる大地へ	山崎 賢人、吉沢 亮ほか	ソニーピクチャーズエンタテインメント
シング ネットステージ	マシュー・マコヒュー ドリン・ケリーほか声の出演	NBCユニバーサル・エンターテイメント
瀬戸内寂聴 99年生きて思うこと	瀬戸内 寂聴	KADOKAWA

CD

タイトル	歌手名	発売元
サウンド・オブ・グレン・グールド	グレン・グールド	Sony Music Labels
グロリア	サム・スミス	ユニバーサルミュージック
ハリイズ・ハウス	ハリイ・スタイルズ	Sony Music Labels
スペシャル	リゾ	ワーナーミュージック・ジャパン
ユーモア	back number	ユニバーサルミュージック
アニソンデビュー 50周年記念ベスト「絶唱-Z Show-」	水木 一郎	日本コロムビア

図書館おはなし会

—ボランティアさんによる本や紙芝居の読み聞かせ—
日時/4月15日(土) 11:00~
場所/総合情報館 多目的室



**ご長寿
万歳** 菊地フチイさんが
100歳のお誕生日

菊地フチイさん(東水沼)が、2月に100歳のお誕生日を迎えました。菊地さんの趣味は、編み物や書道で、たくさんの作品を創作してきたそうです。元気の秘けつは、好き嫌いなく何でも食べる事。菊地さんは「まさか100歳を迎えられるなんて」と話し、家族からのお祝いに嬉しそうな笑顔を見せました。



3/1 民生委員・児童委員に
藤野康夫さん、戸祭正子さん

祖母井地区の民生委員・児童委員に藤野康夫さん(写真左)と戸祭正子さん(写真右)が委嘱されました。地域における相談・支援を行うボランティアとして活動されます。困りごと等がありましたらお気軽にご相談ください。



10/26 大字對抗町民ゴルフ大会

会場/ロイヤルメドウゴルフ倶楽部
結果/(敬称略)

- | | | | |
|-----|------------|---------|---------------|
| ○団体 | 優勝 芳志戸(写真) | ○個人 | 優勝 小林一彦(与能) |
| | 準優勝 上延生 | | 準優勝 田中芳成(芳志戸) |
| | 3位 下延生 | | 3位 関本一雄(上延生) |
| | | ○ベストクロス | 阿久津敏(芳志戸) |



2/22 芳賀中学校
「プロジェクトH2」花火打ち上げ

芳賀中学校校庭で「プロジェクトH2」と題し、空き缶回収の益金を使った花火の打ち上げが行われました。プロジェクトHは、芳賀中と花火の頭文字をとって名付けられたもので、今回で2回目の開催です。学校の皆さんや卒業生、地域の皆さんへの感謝の気持ちがこもった、大輪の花火が打ち上がりました。



3/5 はがまる健康ウォーク

役場から道の駅はがを歩く、はがまる健康ウォークが開催されました。8キロメートルの「しっかり運動コース」、3.6キロメートルの「ひかえめ運動コース」、「ノルディック体験コース」の3コースが設けられ、約175人が参加しました。参加者からは「いい運動になった」「今後もウォーキングを続けたい」といった声が聞かれました。



3/11 生涯学習ふれあいまつり

町民会館を会場に、生涯学習ふれあいまつりが開催されました。展示や発表、体験など、町民の皆さんのさまざまな生涯学習の成果が披露されました。会場にはたくさんの人が訪れ、賑わいを見せました。合わせて総合情報館まつりも開催され、子どもたちがスタンプラリーなどを楽しみました。

「芳賀チャンネル」で町のさまざまな話題を放送中! 加入は宇都宮ケーブルテレビ ☎028(638)8092まで

はがの文芸

短歌 「芳賀短歌会」

紅梅の蕾ふくらむ枝を折り
香り豊かに夫の命日

佐山 美代子 (下高根沢)

春立ちて陽溜まりみればホッコリと
福寿草の花微笑みかける

山本 妙子 (上延生)

俳句 「町民俳句講座」

「ただいま」と脱ぐ春泥の作業靴
大村 かし子 (下高根沢)

鳥帰る男体山へ影おとし

福武 幸子 (下延生)

川柳 「お楽しみ川柳」

本当の幸せコロナに教えられ

山本 美枝子 (稲毛田)

小春日にマスク三人立ち話

小林 正孝 (祖母井)

町文化協会では短歌・俳句・川柳の各種講座を開催しています。詳細は町民会館まで

☎028(677)0009

みぞれ降り記念樹の紅梅に降りかかる
まるで真綿の綿帽子なり

丸山 芳江 (祖母井)

新春の箱根駅伝に応援の
歓喜の列に平和を見たり

岡田 ツヤ子 (西水沼)

遅刻の子昇降口へ春の泥

阿久津 勝利 (宇都宮市)

朝の目を分かちほどける露のたう

光岡 れい子 (益子町)

※「町民俳句講座」参加者

相棒に気心してた真の友

大谷津 眞記子 (芳志戸)

人間の喜怒哀楽にある涙

関口 みつる (宇都宮市)

※「お楽しみ川柳」参加者

税
お知らせ
イベント講座

健
康
子
育
て
相

談
知
恵
の
環
境
た
り

タ
ウ
ン
レ
ポ
ー
ト

文
芸
・
お
便
り



高松イクさん(下高根沢)



君島俱子さん(与能)



鈴木モコさん(西高橋)



あなたの声を聞かせてね! お便り待ってます!

●身近な出来事や町に関する要望・意見

芳賀町文化協会会長

駿河富夫さん(稲毛田)からの投稿

日野原重明医師の著作を読んで

「しないこと」と「すること」を実践することが大切だそうです。

「しないこと」は、過食や塩分糖分脂肪分の取りすぎなど

「すること」は、セルフケアや定期的な検診、運動など

継続は力なりという言葉がありますが、それを実感しました。「しないこと」「すること」を理解して、行動に移していきたいですね。

増淵真由美さん(下高根沢)からの投稿

春は、カラフル (colorful) な色に、出会う季節です。

一冊の本には、自分で想像していく楽しさが、あると思います。

「フランスに行って、朝焼けの海を見て、ふわっふわのオムレツを食べたいな」

異国情緒あふれる街並みを、歩いてみたいです。

「Bonjour (ボンジュール)」



高松イクさん(下高根沢)からの投稿

脳の健康教室「がんばる脳～」が行われました。第5回目の開催となった今回は、生活していく上で重要な「栄養」がテーマでした。栄養士の先生のお話の中に「1日に10種類の食品を食べる」「規則正しい生活を送る」という話がありました。常日頃から意識はしていたものの、食から改善しなければと改めて感じさせられました。

「十種類 食べて改善 明日に向け」



放送開始時間	4/3 ^日 ~9 ^日 ナビゲーター: 総務課 小林拓巨	4/10 ^日 ~16 ^日 ナビゲーター: 総務課 近野菜美	4/17 ^日 ~23 ^日 ナビゲーター: 総務課 江口克博	4/24 ^日 ~30 ^日 ナビゲーター: 総務課 山口剛史
① 6:00 ② 8:00 ③ 10:00 ④ 12:00 ⑤ 14:00 ⑥ 16:00 ⑦ 18:00 ⑧ 20:00 ⑨ 22:00	芳賀Navi News ◆芳賀中学校卒業式 ◆町内各小学校卒業式 ◆芳賀中学校総合的な学習の時間発表会 ◆栃木SC社長表敬訪問 ◆生活支援協議体会議 ◆生活支援サポーター&チーム オレンジステップアップ講座 ◆のぶ幼稚園ひな祭り	芳賀Navi News ◆町内各認定こども園保育園卒園式 ◆優秀児童生徒表彰 ◆民生委員児童委員委嘱状伝達式 ◆はがまる健康ウォーク ◆道の駅はがイチゴ祭り ◆ジェンダー川柳コンクール表彰 ◆地域づくり研修会	芳賀Navi News ◆田中ハルさん100歳のお誕生日 ◆芳賀中学校で認知症サポーター養成講座 ◆宇都宮ブリッツェン清掃サイ クリング・ロードバイク教室 ◆東京製鉄町内小学校へ横断旗寄贈 ◆青空子ども広場プレ体験竹パンづくり ◆水橋分館リニューアル見学会 ◆ダンディライオン研修会	芳賀Navi News ◆芳賀中学校入学式 ◆町内小学校入学式 ◆町政功労者表彰 ◆JAはが野農協からランチョン マット・教材本寄贈 ◆真岡消防署芳賀分署が新体制 ◆ワクチン接種協力者感謝状贈呈式 ◆カンセキ真岡芳賀ロードレース
◆午前6時から2時間おきに番組が始まります。 ◆1日9回同じ番組を放送しています。 ◆1サイクル120分構成。 ◆テレビ内番組表をご利用ください。(原則毎週日曜日更新) ◆番組内容は予告なく変更する場合があります。ご了承ください。	イラスト紹介 わくわくライトライン お知らせ	スポーツ大好き! わくわくライトライン お知らせ	子育てガイド わくわくライトライン お知らせ	道の駅はがへようこそ わくわくライトライン お知らせ
	みんなの民話 孝子桜、宝の下駄	芳賀町役場から こんにちは	はがのあつたろく 農作業安全	はがのあつたろく レモンソースのからあげ
	はがのあつたろく 芳賀東小学校卒業式	はがのあつたろく 芳賀北小学校卒業式	はがのあつたろく 芳賀南小学校卒業式	はがのあつたろく 芳賀中学校入学式
	はがタウンインフォメーション	はがタウンインフォメーション	はがタウンインフォメーション	はがタウンインフォメーション
	LRTと交通ルール 			
からだメンテ ① 7:50 ② 9:50 ③ 11:50 ④ 13:50 ⑤ 15:50 ⑥ 17:50 ⑦ 19:50	Let's!家トレ ~初級+中級(筋トレ)編②~	Let's!家トレ ~上級(サーキット)編~	Let's!家トレ ~初級編~	Let's!家トレ ~初級+中級(筋トレ)編①~
	からだメンテ Part 1	からだメンテ Part 2	からだメンテ Part 3	からだメンテ Part 4
① 14:00 ② 20:00	特別番組 芳賀中学校卒業式	◆認定こども園のぶ幼稚園卒園式 ◆みずはし保育園卒園式	◆認定ひばりこども園卒園式 ◆祖母井保育園卒園式	特別番組 生涯学習ふれあいまつり発表の部

4月ごみカレンダー 環境対策課 ☎028(677)6041

収集地区	祖母井・稲毛田 上稲毛田・給部 芳志戸・ハツ木	上延生・下延生 与能・打越新田 東高橋・西高橋	下高根沢 東水沼 西水沼・北長島
もえるごみ	上記黒字の地区は火・金 上記着色の地区は月・木		
もえないごみ・ びん類・衣類布類	18日(火)	19日(水)	20日(木)
紙・カン類・ ペットボトル	7日(金) 21日(金)	10日(月) 24日(月)	12日(水) 26日(水)
家庭粗大ごみ 個別回収	26日(水)(19日(水)までに事前申込が必要)		

庁舎の業務案内

業務時間	業務内容	問い合わせ
平日 8:30~17:15	通常業務	各課
窓口一部延長(第1・3木曜日のみ) 17:15~19:15	住民票・印鑑証明書・戸籍謄抄本の発行、 印鑑登録、マイナンバーカード交付のみ	住民課 ☎028(677)6014
土日祝 8:30~17:00	死亡届など 戸籍関係の届出のみ	日直室 ☎028(677)1111
4月15日(第3土曜日) 8:30~12:00	3日前までに 担当課に要予約	各課

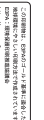

「広報はが」個別郵送します 新聞をお取りでない世帯には、個別に郵送しますので、企画課情報広報係☎028(677)6099までご連絡ください。

芳賀町ホームページ

